

Accountantsverslag 2025

Gemeente Oostzaan





Samenvatting



Jaarrekening

 Informatiewaarde
 jaarverslag

Financiële positie

 Bevindingen
 controle

Interne beheersing

 Speerpunten van
 de gemeenteraad

Bijlagen

Aan de raadsleden van gemeente Oostzaan
 Kerkbuurt 4
 1511 BD Oostzaan

Hoofddorp, 8 juni 2026

Geachte leden van de raad,

Hierbij ontvangt u ons accountantsverslag naar aanleiding van onze controle van de jaarrekening van uw gemeente voor het boekjaar dat eindigt op 31 december 2025. We hebben onze werkzaamheden uitgevoerd in overeenstemming met ons controleplan 2025 en onze opdrachtbevestiging d.d. 5 maart 2026. Onze bevindingen en aanbevelingen zijn open en constructief besproken met de ambtelijke organisatie, de wethouder en uw raadscommissie.

Het accountantsverslag begint met een samenvatting van onze belangrijkste bevindingen en aanbevelingen. Daarna gaan wij in op de reikwijdte van onze controle, de diepgang waarmee wij gecontroleerd hebben en tot welke oordeel wij gekomen zijn. Vervolgens geven wij onze visie op de informatiewaarde en leesbaarheid van de paragrafen en de programmaverantwoording.

Nadat wij onze analyse hebben gegeven van de financiële positie van uw gemeente, gaan wij in meer detail in op de belangrijkste bevindingen uit onze controlewerkzaamheden. Dit doen wij langs de drie domeinen fysiek, sociaal en bedrijfsvoering.

Vervolgens geven wij op hoofdlijnen ons beeld van de interne beheersing van uw organisatie en gaan we dieper in op de speerpunten die u ons heeft meegegeven tijdens de controle. We sluiten het accountantsverslag af met bijlagen waarin we

bevindingen hebben opgenomen over een aantal wettelijk verplichte onderwerpen, zoals Sisa, WNT en onze onafhankelijkheid. In de bijlage hebben we ook enkele actuele ontwikkelingen gegeven die voor u van belang kunnen zijn.

Dit accountantsverslag is opgezet als interactief document waar u eenvoudig doorheen kunt navigeren door op de menuopties aan de linkerzijde of de onderstreepte woorden te klikken. Wij vragen u terughoudend te zijn met het printen van het accountantsverslag.

Wij willen graag van deze gelegenheid gebruik maken om u en uw medewerkers te bedanken voor de prettige samenwerking die we ervaren hebben. Mocht u nog vragen hebben, aarzelt u dan niet om contact met ons op te nemen.

Met vriendelijke groet,
 ETL Assurance & Overheidsaccountants B.V.

Drs. F.L.A. Bosma RA



 Samenvatting

 Jaarrekening

 Informatiewaarde
 jaarverslag

 Financiële positie

 Bevindingen
 controle

 Interne beheersing

 Speerpunten van
 de gemeenteraad

 Bijlagen

Samenvatting van onze bevindingen en aanbevelingen

Voornemens een goedkeurende controleverklaring te verstrekken

Wij zijn voornemens een goedkeurende controleverklaring af te geven bij de jaarrekening van uw gemeente. Derhalve is ons oordeel dat de jaarrekening, inclusief de rechtmatigheidsverantwoording, een getrouw beeld geeft van de werkelijkheid, rekening houdend met de goedkeuringstolerantie.

Omdat de goedkeuringstolerantie afhankelijk is van de werkelijke lasten, hebben wij de tolerantie die wij eerder hebben opgenomen in ons controleplan geactualiseerd op basis van de definitieve jaarrekening. De tolerantie voor fouten die wij bij de controle hebben gehanteerd bedraagt (afgerond) € 758.000 (2% van € 37.929.100).

Onzekerheden aanwezig, maar onder controletolerantie

Ons goedkeurend oordeel betekent niet dat er geen onzekerheden geconstateerd zijn. Wel houdt het in dat deze onzekerheden onder de goedkeuringstolerantie blijven die uw raad heeft vastgesteld. De totale onzekerheid met betrekking tot de prestatielevering van de zorg bedraagt € 321.616.

Onrechtmatigheden blijven binnen de verantwoordingsgrens

Het college is van mening dat de in de jaarrekening verantwoorde baten en lasten alsmede de balansmutaties niet rechtmatig tot stand zijn gekomen binnen de daarvoor door uw raad gestelde verantwoordingsgrens. Wij hebben geoordeeld dat de rechtmatigheidsverantwoording in de jaarrekening een getrouw beeld geeft van de werkelijkheid.

Informatiewaarde van de programmaverantwoording kan beter

De leesbaarheid van de programmaverantwoording is naar onze mening voldoende. Uit deze beoordeling blijkt echter ook dat de informatiewaarde van de programmaverantwoording verbeterd kan worden om de raadsleden beter in positie te brengen. Dit zit vooral in het nog concreter (SMART) maken van de doelstellingen en resultaten. Er wordt wel inzichtelijk gemaakt of een beoogde activiteit is uitgevoerd, maar het is aan de eigen interpretatie of het achterliggende doel en maatschappelijk effect is behaald. Wij adviseren u in de toekomst meer gebruik te maken van kengetallen. Dit heeft ons inziens een positieve bijdrage aan de informatiewaarde van de jaarrekening.

De informatiewaarde van de paragrafen

Voor de paragrafen geldt dat de leesbaarheid en informatiewaarde verschilt per paragraaf. De paragrafen weerstandvermogen en risicobeheersing en verbonden partijen zijn zeer uitgebreid. Dit heeft negatieve impact op de informatiewaarde. De andere paragrafen zijn beknopt beschreven waardoor de leesbaarheid wordt vergroot.



Samenvatting



Jaarrekening



Informatiewaarde
jaarverslag



Financiële positie



Bevindingen
controle



Interne beheersing



Speerpunten van
de gemeenteraad



Bijlagen

Samenvatting van onze bevindingen en aanbevelingen

Financiële positie van uw gemeente als geheel is goed, het voorspellend vermogen blijft voor verbetering vatbaar

Uit onze analyse blijkt dat de financiële positie van uw gemeente als geheel goed, maar kwetsbaar is. De huidige positie is sterk, maar de ruimte voor de komende jaren blijft gevoelig voor investeringsritme, rijksbeleid en sociaal-domeindruk. In dat kader zien wij dat de gemeente voor de komende jaren een uitdaging heeft in haar financiële positie. Uw gemeente heeft nagenoeg geen mogelijkheden om een kasstroom te generen ter dekking van toekomstige investeringen (voorbeeld door grondverkopen). Financiering van toekomstige investeringen is daardoor alleen mogelijk door het aantrekken van leningen. Wij raden u daarom aan om bij iedere begroting, bestuursrapportage en jaarrekening, alsmede bij raadsbesluiten met een materieel financieel effect, de (verwachte) ontwikkeling van de solvabiliteit en netto-schuldquote expliciet zichtbaar te maken.

Het voorspellend vermogen van de gemeente Oostzaan kan worden verbeterd. Met het oog op toekomstige onzekerheden over de financiële compensatie vanuit het Rijk na 2028, wordt een nauwkeurig voorspellend vermogen en realistisch begroten steeds belangrijker. Hierbij is het van belang om goed onderscheid te blijven maken tussen elementen die voor de gemeente beïnvloedbaar zijn versus zaken die buiten de beïnvloedsfeer liggen (decembercirculaire). Wij adviseren daarom om met name bij het voorspellen van de verwachte uitgaven een realistische analyse te maken van de haalbaarheid hiervan in relatie tot beschikbare capaciteit.

Weerstandsvermogen is ruim toereikend, maar is subjectief

Uit de jaarstukken blijkt dat het weerstandsvormogen ruim voldoet aan de norm die uw raad heeft gesteld. En dan is er ook rekening gehouden met een veiligheidsmarge van 2% van de totale lasten.

Een belangrijk nadeel van de benodigde weerstandscapaciteit is dat deze subjectief is. Het is volledig afhankelijk van de kwaliteit van het risicomanagement en de mogelijkheid om de maximale omvang en kans van voordoen van de risico's te bepalen. In de praktijk is dit vaak weerbarstiger dan uit de paragraaf Weerstandsvormogen blijkt.

Zoals wij in onze managementletter aan de raad hebben opgenomen, is het risicomanagementproces opgenomen in het Beleidskader risicomanagement en weerstandsvormogen 2023 gemeente Oostzaan. Hierin is een duidelijke uiteenzetting gegevens van de achtergrond, doelen en kaders van het risicomanagementproces binnen uw organisatie.

Op dit moment worden risico's uit de organisatie gehaald en geëvalueerd mede als gevolg van de door het BBV afgedwongen actualisatie bij de begroting en jaarrekening en op basis van voorgenoemde beleidskader.

De uitwerking van het risicomanagement-proces in de organisatie is in ontwikkeling met het doel het risicomanagement op het gewenste niveau te krijgen.





Samenvatting



Jaarrekening



Informatiewaarde
jaarverslag



Financiële positie



Bevindingen
controle



Interne beheersing



Speerpunten van
de gemeenteraad



Bijlagen

Samenvatting van onze bevindingen en aanbevelingen

Jaarafsluiting is goed verlopen

Wij zijn tevreden met de wijze waarop het afsluitproces en de jaarrekeningcontrole zijn verlopen. Bij de start van de controle waren de door ons gevraagde documenten voor het grootste deel beschikbaar, waardoor we een goede start hebben kunnen maken met onze controlewerkzaamheden. De vragen die wij hadden werden snel en toereikend beantwoord. Dit heeft bijgedragen aan een soepel controleproces.

Een indicatie voor de kwaliteit van het afsluitproces is het aantal correcties dat voorkomt uit onze controle. Wij hebben één correctie voorgesteld, dit betreft een inhaalafschrijving bijdrage kunstgrasveld. In 2024 had geen afschrijving over deze bijdrage plaatsgevonden en dit is in 2025 gecorrigeerd. Wij complimenteren de betrokken medewerkers met de kwaliteit van de jaarafsluiting.

Geen indicaties voor fraude

Tijdens onze controle hebben wij nadrukkelijk aandacht besteed aan het onderwerp fraude. Uit onze werkzaamheden zijn geen indicatie voortgekomen voor fraude.

Schattingen door het college zijn evenwichtig

Bij het opstellen van de jaarrekening maakt het college belangrijke schattingen. We hebben de schattingen die het college heeft gemaakt beoordeeld en allemaal als evenwichtig aangemerkt.



Samenvatting



Jaarrekening

Reikwijdte van de controle

Goedkeuringstolerantie

Ons getrouwheidsoordeel

Samenvatting bevindingen

Rechtmatigheidsverantwoording

Informatiewaarde
jaarverslag

Financiële positie

Bevindingen
controle

Interne beheersing

Speerpunten van
de gemeenteraad

Bijlagen

De reikwijdte van onze controle

U heeft ons verzocht om de jaarrekening 2025 van uw gemeente te controleren. De jaarstukken bestaan uit meerdere onderdelen, welke wij niet allemaal met dezelfde diepgang controleren. In het auditplan hebben wij afspraken met u gemaakt over de reikwijdte van de controle.

Wij bevestigen dat de definitieve reikwijdte van de controle gelijk is aan die in het auditplan. Onderstaand hebben wij een samenvatting opgenomen op welke wijze wij de verschillende onderdelen van de jaarstukken in onze controle hebben betrokken.

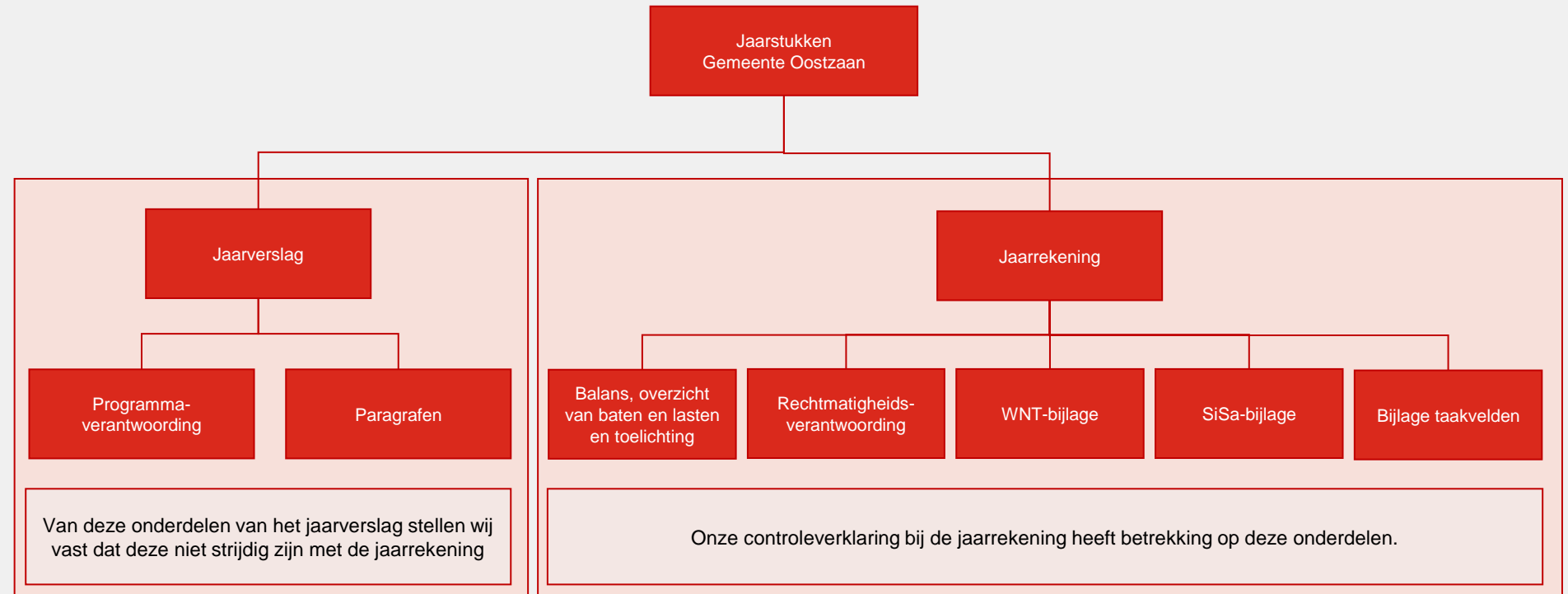

Dit zijn de definitieve toleranties die wij hebben gebruikt tijdens onze controle

Toleranties

De jaarrekening hoeft niet helemaal vrij te zijn van fouten en onzekerheden voordat wij een goedkeurend oordeel mogen afgeven bij de jaarrekening. Wij mogen op basis van het Besluit accountantscontrole decentrale overheden (BADO) rekening houden met goedkeuringstoleranties. U bepaalt binnen de wettelijke kaders welke goedkeuringstoleranties wij hanteren.

De maximale omvang van de goedkeuringstolerantie in het BADO is met ingang van het boekjaar 2025 gewijzigd en bedraagt 2% van de totale lasten exclusief toevoegingen aan reserves. Als raad kunt u wel besluiten om ons te vragen de jaarrekening met een lagere tolerantie te controleren. Dit heeft u niet gedaan.

Wij geven pas een niet-goedkeurende verklaring af als wij afwijkingen in de jaarrekening constateren boven deze grenzen. Om de totale omvang van de afwijkingen te bepalen, moeten wij met ingang van dit jaar de fouten en onzekerheden bij elkaar optellen.

De relatie tussen de goedkeuringstolerantie, eventueel geconstateerde afwijkingen en ons oordeel kan als volgt worden samengevat:

	≤ 2%	≤ 4%	≥ 4%
Afwijkingen en onzekerheden	Goedkeurend	Beperking	Oordeelonthouding of Afkeuring

Uitvoeringstolerantie

Omdat wij in de controle gebruik maken van deelwaarnemingen en steekproeven zijn wij volgens onze beroepsregels verplicht om een deel van de goedkeuringstolerantie te 'reserveren' voor onontdekte fouten. Om die reden doen wij een afslag van 20% op de goedkeuringstolerantie om te komen tot onze uitvoeringstolerantie. De uitvoeringstolerantie wordt door ons gebruikt in de uitvoering van de controle.

Rapporteringstolerantie

De rapporteringstolerantie is de grens waarboven wij gevonden afwijkingen aan u rapporteren. Deze grens bepaalt u zelf en is afhankelijk van de mate van detail waarmee u geïnformeerd wilt worden. De hoogte van de rapporteringstolerantie heeft geen invloed op de nauwkeurigheid of diepgang van onze aanpak. U heeft deze grens vastgesteld op € 25.000

Samenvatting van onze tolerantiegrenzen

Voor dit controlejaar hebben wij de onderstaande goedkeuringstoleranties gehanteerd. Omdat de werkelijke lasten exclusief toevoegingen aan de reserves hoger zijn dan in de begroting werd verwacht, zijn deze toleranties hoger dan dat wij eerder hebben gemeld in ons controleplan.

Tolerantie	Bedrag in EUR
Goedkeuringstolerantie	758.000
Uitvoeringstolerantie	606.400
Rapporteringstolerantie	25.000



Samenvatting



Jaarrekening

Reikwijdte van de controle

Goedkeuringstolerantie

Ons getrouwheidsoordeel

Samenvatting bevindingen

Rechtmatigheidsverantwoording



Informatiewaarde
jaarverslag



Financiële positie



Bevindingen
controle



Interne beheersing



Speerpunten van
de gemeenteraad



Bijlagen

Dit zijn de definitieve toleranties die wij hebben gebruikt tijdens onze controle

Single information, Single audit (SiSa)

Via de SiSa-bijlage bij de jaarrekening legt u verantwoording af over van ministeries en provincies ontvangen specifieke uitkeringen. De hiervoor toegepaste uitvoeringstolerantie wijkt niet af van de jaarrekening. In het BADO zijn specifieke rapporteringstoleranties gegeven waaraan wij ons moeten houden. Hiervoor verwijzen we graag naar artikel 5 van het BADO.

Wet Normering Topinkomens (WNT)

Voor de controle op de verantwoording in het kader van de WNT gelden de toleranties zoals jaarlijks gepubliceerd in het Controleprotocol WNT. De betreffende toleranties variëren van 0 (in geval van wel/niet opnemen functionarissen) tot enkele duizenden euro's ten aanzien van onjuistheden in de verantwoording.



Samenvatting



Jaarrekening

Reikwijdte van de controle

Goedkeuringstolerantie

Ons getrouwheidsoordeel

Samenvatting bevindingen

Rechtmatigheidsverantwoording



Informatiewaarde
jaarverslag



Financiële positie



Bevindingen
controle



Interne beheersing



Speerpunten van
de gemeenteraad



Bijlagen

 Samenvatting

 **Jaarrekening**

Reikwijdte van de controle

Goedkeuringstolerantie

Ons getrouwheidsoordeel

Samenvatting bevindingen

Rechtmatigheidsverantwoording

 Informatiewaarde jaarverslag

 Financiële positie

 Bevindingen controle

 Interne beheersing

 Speerpunten van de gemeenteraad

 Bijlagen

Wij geven een goedkeurend oordeel over de getrouwheid van de jaarrekening

Ons oordeel bij uw jaarrekening

Wij zullen een goedkeurende controleverklaring verstrekken bij de jaarrekening van uw gemeente, indien er geen bijzonderheden meer komen vanuit de controle van de prestatielevering van de zorg. In dat geval wordt ons oordeel dat de jaarrekening, inclusief de rechtmatigheidsverantwoording, een getrouw beeld geeft van de werkelijkheid, rekening houdend met de goedkeuringstolerantie.

Bevindingen blijven binnen de tolerantie

Ons goedkeurend oordeel betekent niet dat er geen onzekerheden geconstateerd zijn. Wel houdt het in dat deze onzekerheden onder de goedkeuringstolerantie blijven die uw raad heeft vastgesteld. Dit hebben wij in onderstaande tabel samengevat. Op de volgende pagina kunt u lezen om welke specifieke onzekerheden het gaat.

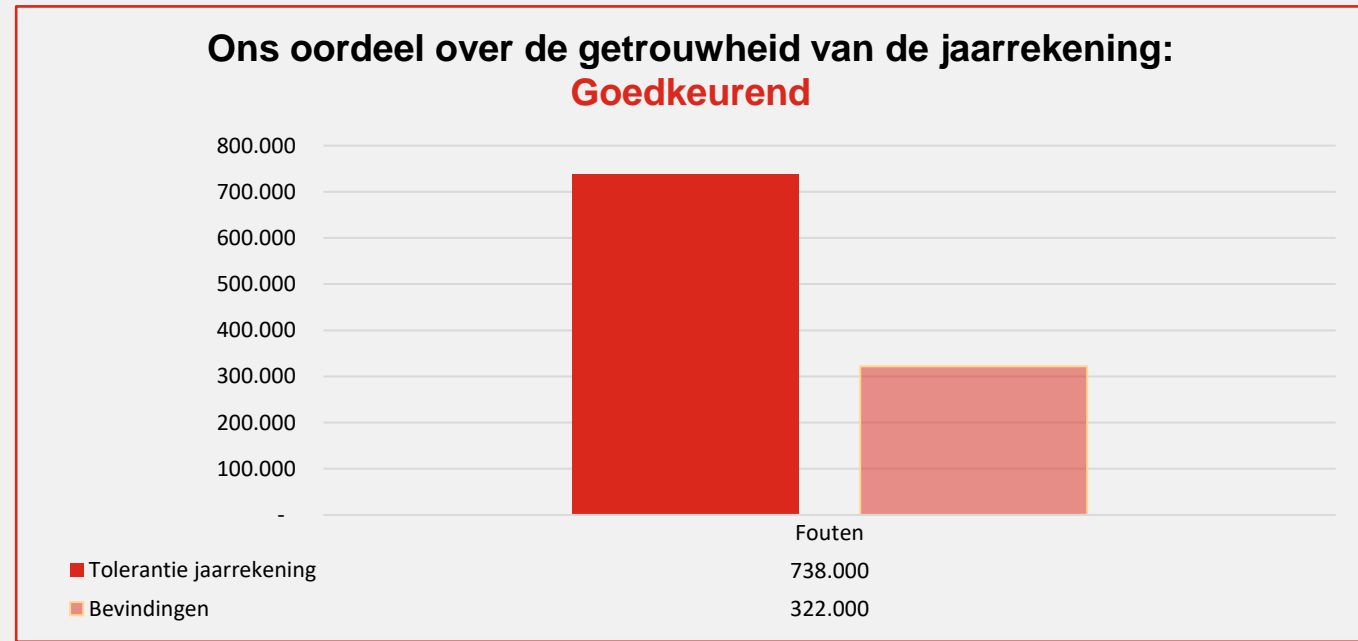



Samenvatting



Jaarrekening

Reikwijdte van de controle

Goedkeuringstolerantie

Ons getrouwheidsoordeel

Samenvatting bevindingen

Rechtmatigheidsverantwoording

Informatiewaarde
jaarverslag

Financiële positie

Bevindingen
controle

Interne beheersing

Speerpunten van
de gemeenteraad

Bijlagen

Fouten en onzekerheden in de jaarrekening nader uitgelicht

Fouten

Er zijn geen niet-gecorrigeerde fouten boven de rapporteringstolerantie.

Onzekerheden

De onzekerheden kunnen als volgt worden gespecificeerd:

Investering	Bedrag in EUR
Levering Jeugdzorg en WMO niet vastgesteld	321.616
Totaal	321.616

Levering zorgprestaties niet vastgesteld

De zorgverleners die een totale productie leveren van meer dan € 200.000, dienen een verantwoording te verstrekken voorzien van een accountantsverklaring waaruit blijkt dat de zorg daadwerkelijk geleverd is. Het college heeft geconstateerd dat enkele zorgverleners dit niet (tijdig) hebben gedaan, dan wel een niet-goedkeurende verklaring hebben meegestuurd.



Samenvatting



Jaarrekening

Reikwijdte van de controle

Goedkeuringstolerantie

Ons getrouwheidsoordeel

Samenvatting bevindingen

Rechtmatigheidsverantwoording

 Informatiewaarde
 jaarverslag

Financiële positie

 Bevindingen
 controle

Interne beheersing

 Speerpunten van
 de gemeenteraad

Bijlagen

Het college geeft de rechtmatigheidsverantwoording af

Achtergrond

Dit jaar heeft het college wederom een eigen oordeel gegeven bij de rechtmatigheid van de jaarrekening. Deze rechtmatigheidsverantwoording is onderdeel van de jaarrekening en valt daarom binnen de reikwijdte van onze controle. Daarmee zijn voor de raad waarborgen ingebouwd dat het college niet zomaar de verantwoording kan opstellen en afgeven.

Bij rechtmatigheid in dit kader bestaat er een duidelijke relatie met het financiële beheer. Baten, lasten en balansmutaties moeten rechtmatig tot stand zijn gekomen. De rechtmatigheidsverantwoording door het college gaat dus primair om de financiële beheershandelingen.

Rechtmatigheidscriteria

In de rechtmatigheidsverantwoording legt het college verantwoording af over de volgende drie rechtmatigheidscriteria:

- **Begrotingsrechtmatigheid:** handelt het college binnen de door u beschikbaar gestelde budgetten en kredieten?
- **Misbruik en oneigenlijk gebruik:** zijn in (de uitvoering van) het beleid voldoende waarborgen opgenomen om misbruik of oneigenlijk gebruik van wet- en regelgeving te voorkomen of tegen te gaan?
- **Voorwaardencriterium:** zijn de baten, lasten en balansmutaties in overeenstemming met wet- en regelgeving tot stand gekomen?

Alle andere criteria worden afgedekt door het oordeel van de accountant over het getrouwe beeld van de jaarrekening. Deze hoeven niet vermeld te worden in de rechtmatigheidsverantwoording.

Verantwoordingsgrens

In de rechtmatigheidsverantwoording rapporteert het college over geconstateerde afwijkingen. Onder afwijkingen wordt verstaan fouten en onduidelijkheden over de rechtmatigheid van een financiële beheershandeling. U heeft ervoor gekozen om de verantwoordingsgrens vast te stellen op 2% van de werkelijke lasten, exclusief werkelijke toevoegingen aan de reserves. Dit is gelijk aan (afgerond) €738.000.

Vaststelling door het college

Het college heeft vastgesteld dat de omvang van de in de jaarrekening verantwoorde baten, lasten en balansmutaties die niet rechtmatig tot stand zijn gekomen afgerond € 428,976. bedraagt. Dit is lager dan de daarvoor gestelde grens van € 738.000 De reden voor de onrechtmatigheid zit in begrotingsonrechtmatigheden; met name in overschrijding van lasten op de programma's en investeringskredieten (€ 186.533). Daarnaast is sprake van onrechtmatigheden bij de opdrachtverstrekkingen naar leveranciers. Deze onrechtmatigheden zijn een gevolg van de niet-naleving van de Europese aanbestedingsregels (€ 242.443).

Ons oordeel over de rechtmatigheidsverantwoording

Wij hebben de werkzaamheden die door en namens het college zijn uitgevoerd om tot de rechtmatigheidsverantwoording te komen in detail beoordeeld. Op basis van deze werkzaamheden zijn wij niet tot een andere conclusie gekomen dan het college. Daarom hebben wij geoordeeld dat de rechtmatigheidsverantwoording in de jaarrekening een getrouw beeld geeft van de werkelijkheid.



Samenvatting



Jaarrekening

Reikwijdte van de controle

Goedkeuringstolerantie

Ons getrouwheidsoordeel

Samenvatting bevindingen

RechtmatigheidsverantwoordingInformatiewaarde
jaarverslag

Financiële positie

Bevindingen
controle

Interne beheersing

Speerpunten van
de gemeenteraad

Bijlagen

Het college geeft de rechtmatigheidsverantwoording af

M&O criterium

Overkoepelend M&O beleid aanwezig

In de kadernota Rechtmatigheid adviseert de commissie BBV om een overkoepelend beleidsstuk M&O te maken. Deze bevat naast de filosofie, algemene uitgangspunten en risicoanalyse ook maatregelen ter voorkoming en afdoening.

Uw gemeente heeft in 2023 een nieuw M&O-beleid opgesteld, waarin de uitgangspunten voor het omgaan met misbruik en oneigenlijk gebruik zijn vastgelegd.

Begrotingscriterium

Financiële verordening geeft goed inhoud aan het begrotingscriterium

Naar onze mening geeft uw financiële verordening in artikel 12 goed inhoud aan de randvoorwaarden van het begrotingscriterium. In dit artikel is door de raad antwoord gegeven op de vraag welke overschrijdingen van de begroting als acceptabel worden aangemerkt. Deze overschrijdingen moeten wel benoemd worden in de rechtmatigheidsverantwoording, maar hoeven niet nader te worden toegelicht. Tevens is in dit artikel opgenomen wat de spelregels zijn ten aanzien van het tijdig melden van overschrijding van lasten en afwijkingen van de begrote baten. Hiermee heeft u voldaan aan de eisen en aanbevelingen van de commissie BBV.

Ons beeld van de leesbaarheid en informatiewaarde van de programmaverantwoording

In dit deel van ons accountantsverslag geven wij ons beeld van de leesbaarheid en informatiewaarde van de programmaverantwoording. Ons oordeel is gebaseerd op de inzichtelijkheid, concreetheid en kwaliteit van de analyses vanuit het perspectief van de raadsleden. Daarnaast beoordelen wij of de programmaverantwoording in overeenstemming is met de jaarrekening en voldoet aan alle eisen die het BBV aan de programmaverantwoording stelt. Hieronder is een samenvatting opgenomen in tabelvorm.

Aspect verantwoording	2025	2024
Leesbaarheid	●	●
Informatiewaarde	●	●
Overeenstemming met jaarrekening	●	●
In overeenstemming met het BBV	●	●

Legenda	Betekenis
●	Voldoet niet of beperkt aan de norm
●	Voldoet aan de norm; verbetering is mogelijk om de raadsleden beter in positie te brengen
●	Voldoet aan de norm en brengt de raadsleden goed in positie

Uit deze beoordeling blijkt dat de informatiewaarde van de programmaverantwoording verbeterd kan worden om de raadsleden beter in positie te brengen. Dit zit vooral in het nog concreter (SMART) maken van de doelstellingen en resultaten. In de tabel hiernaast hebben wij dit zichtbaar gemaakt:

SMART-element	Score	Toelichting
Specifiek	●	De programma's en activiteiten zijn concreet omschreven en sluiten herkenbaar aan op de begroting.
Meetbaar	●	Niet alle doelen zijn voorzien van meetbare outcome-indicatoren.
Acceptabel	●	De doelen sluiten overwegend aan op wettelijke taken en bestuurlijke prioriteiten. De haalbaarheid lijkt bestuurlijk geaccepteerd.
Relevant	●	De gekozen thema's zijn duidelijk relevant voor de gemeente en sluiten logisch aan op de P&C-cyclus.
Tijdsgebonden	●	Veel activiteiten zijn voorzien van jaartal, planning of mijlpaal, maar verschuivingen worden niet altijd aan een nieuwe concrete einddatum of effectindicator gekoppeld.



Samenvatting



Jaarrekening



Informatiewaarde
jaarverslag

Programmaverantwoording

Paragrafen



Financiële positie



Bevindingen
controle



Interne beheersing



Speerpunten van
de gemeenteraad



Bijlagen

Ons beeld van de leesbaarheid en informatiewaarde van de programmaverantwoording

Samengevat vinden wij dat de doelstructuur uit de begroting herkenbaar wordt overgenomen in de jaarstukken. Per programma wordt beantwoord wat is gerealiseerd en, waar relevant, wat niet is gerealiseerd. Dat is sterker dan in veel gemeentelijke jaarstukken, waarin vooral naar voren komt wat wel gedaan is. Een kritische kanttekening is dat de realisatie van de doelstellingen vaak activiteitgericht is.

De stap van activiteiten naar maatschappelijk effect is niet overal expliciet gemaakt.

Voor de programmarekening 2026 geven wij het college de volgende tips mee om de leesbaarheid en informatiewaarde van de programmaverantwoording te verbeteren:

Tip	Reden van de tip
Voeg per programma een compact blok "begroting – realisatie – belangrijkste afwijking" toe.	Hierdoor ziet een raadslid direct wat bestuurlijk het verschil maakte.
Maak explicieter onderscheid tussen activiteit, output en maatschappelijk effect.	Dat verhoogt het SMART-gehalte en voorkomt dat voortgang gelijk wordt gesteld aan effectbereik.
Neem bij uitgestelde acties steeds op waarom deze zijn doorgeschoven, wat de nieuwe planning is en welk financieel effect dit had.	Dat verbetert de controlerende waarde van de stukken.



Samenvatting



Jaarrekening



Informatiewaarde
jaarverslag

Programmaverantwoording

Paragrafen



Financiële positie



Bevindingen
controle



Interne beheersing



Speerpunten van
de gemeenteraad



Bijlagen



Samenvatting



Jaarrekening

**Informatiewaarde
jaarverslag**

Programmaverantwoording

Paragrafen

Financiële positie

 Bevindingen
controle

Interne beheersing

 Speerpunten van
de gemeenteraad

Bijlagen

Ons beeld van de leesbaarheid en informatiewaarde van de paragrafen

In onze visie vormen de paragrafen een belangrijk onderdeel voor de raad om haar controlerende taak goed te kunnen uitvoeren. In deze paragrafen moet het college verantwoording afleggen over een aantal belangrijke beleidsmatige onderwerpen die dwars door de programma's heen snijden. Daarom geven wij ook ten aanzien van de paragrafen ons beeld van de leesbaarheid en informatiewaarde. Tevens beoordelen we of de paragrafen in overeenstemming zijn met de jaarrekening en voldoen aan alle eisen die het BBV aan de paragrafen stelt. Dit hebben wij op de volgende pagina per paragraaf gedaan. Hierbij is de volgende legenda gehanteerd:

Legenda	Betekenis
●	Voldoet niet of beperkt aan de norm
●	Voldoet aan de norm, maar verdere verbetering is mogelijk om de raadsleden beter in positie te brengen
●	Voldoet aan de norm en brengt de raadsleden goed in positie

Ons samenvattend beeld van de paragrafen

Voor de paragrafen geldt dat de leesbaarheid en informatiewaarde erg verschilt per paragraaf. Naar onze mening ontbreekt het over de hele breedte nog wel aan een toereikende koppeling tussen de uitgangspunten van het beleid en de realisatie gedurende het jaar. Met andere woorden: wat stond er in de betreffende paragraaf in de begroting en wat is er uiteindelijk in de praktijk van terecht gekomen. De paragrafen bevatten over het algemeen wel voldoende informatie over het onderwerp van de paragraaf.

Ons beeld van de leesbaarheid en informatiewaarde van de paragrafen

Paragraaf	2025	2024	Belangrijkste reden classificatie niet-groen
Weerstandsvermogen en risicobeheersing	●	●	Ratio's, normering en risico-inventarisatie zijn aanwezig. De paragraaf is uitgebreid en daardoor moeilijk leesbaar.
Lokale heffingen	●	●	De paragraaf is volledig en bevat verordeningen, kostendekkendheid, woonlasten en kwijtschelding. De toelichting op de afwijkingen ten opzichte van de begroting, kan nog explicieter.
Kapitaalgoederen	●	●	
Grondbeleid	●	●	
Financiering	●	●	De paragraaf financiering kan meer inzicht geven in de beperkte financieringsmogelijkheden en de uitdagingen waarvoor de gemeente staat.
Bedrijfsvoering	●	●	Inhoudelijk een sterke paragraaf, maar de acties met betrekking tot de onrechtmatigheden zijn ingekaderd vanuit de doorontwikkeling van de VIC. Concretisering is mogelijk, bijvoorbeeld opstarten van nieuwe aanbestedingsprocedures.
Verbonden partijen	●	●	De relevante verbonden partijen zijn opgenomen en voorzien van toelichting. Een compacte uiteenzetting van de grootste bestuurlijke en financiële risico's zou de leesbaarheid verder verhogen.



Samenvatting



Jaarrekening

 Informatiewaarde
jaarverslag

Programmaverantwoording

Paragrafen



Financiële positie

 Bevindingen
controle

Interne beheersing

 Speerpunten van
de gemeenteraad

Bijlagen

Ons beeld van de leesbaarheid en informatiewaarde van de paragrafen

Paragraaf (nog aanpassen)	2025	2024	Belangrijkste reden classificatie niet-groen
Taakstellingen en stelposten	●	●	Deze paragraaf bevat nagenoeg geen informatie.
Openbaarheid	●	●	Deze paragraaf is beknopt en geeft geen informatie over de daadwerkelijke uitvoering van de wet.
Oekraïne crisis	●	●	



Samenvatting



Jaarrekening

**Informatiewaarde
 jaarverslag**

Programmaverantwoording

Paragrafen



Financiële positie

Bevindingen
 controle

Interne beheersing

Speerpunten van
 de gemeenteraad

Bijlagen



Samenvatting



Jaarrekening

Informatiewaarde
jaarverslag

Financiële positie

Kengetallen BBV

Weerstandsvermogen

Bevindingen
controle

Interne beheersing

Speerpunten van
de gemeenteraad

Bijlagen

Onze analyse van uw financiële positie

In onze controle moeten wij expliciet aandacht besteden aan de geschiktheid van de door het college gehanteerde en onderbouwde veronderstellingen inzake het opvangen van financiële risico's in relatie tot de financiële positie. Om aan deze eis te voldoen hebben wij onder andere kennis genomen van de in jaarstukken opgenomen paragraaf "Weerstandsvermogen en risicobeheersing", waarin het college de relatie heeft gelegd tussen de onderkende risico's, de benodigde weerstandscapaciteit en het weerstandsvermogen. Ten aanzien van deze analyse hebben wij overwogen of deze alle relevante informatie bevat waarvan wij als gevolg van de controle van de jaarrekening kennis hebben. Een nadere analyse van uw weerstandsvermogen hebben we op [deze pagina](#) gegeven.

De benodigde weerstandscapaciteit is naar haar aard subjectief

Een belangrijk nadeel van de benodigde weerstandscapaciteit is dat deze subjectief is. Het is volledig afhankelijk van de kwaliteit van het risicomangement en de mogelijkheid om de maximale omvang en kans van voordoen van de risico's te bepalen. In de praktijk is dit vaak weerbarstiger dan uit de paragraaf Weerstandsvermogen blijkt.

Wij hebben in onze managementletter 2025 de volgende aanbevelingen gedaan die kunnen bijdragen aan de ontwikkelingen van het risicomangement. Dit betreffen:

- Bewaak en beheer risico's actief in plaats van deze slechts te inventariseren.
- Identificeer niet alleen risico's, maar ook beheersmaatregelen.

De financiële positie is goed, maar blijft kwetsbaar

Wij hebben vastgesteld of de door het BBV verplichte financiële kengetallen in lijn liggen met de gangbare normen. Uit deze analyse blijkt op het eerste gezicht dat de financiële positie van de gemeente als geheel (erg) goed is. De netto schuldquote is relatief laag en de solvabiliteit is voor een gemeente met uw omvang goed te noemen. In de tabel op de [volgende](#) pagina hebben wij een korte analyse opgenomen per kengetal.

De jaarstukken kwalificeren de samenhang in de financiële positie van de gemeente als goed. Dat oordeel is verdedigbaar, maar vraagt nuance. De gerealiseerde kengetallen zijn beter dan in de begroting 2025. Bij de beoordeling van de financiële positie is de samenhang tussen de schuldquotes, solvabiliteit en structurele exploitatieruimte belangrijk. De financiële positie van uw gemeente is goed, maar voor toekomstige investeringen is het aantrekken van vreemd vermogen altijd noodzakelijk.

In dat kader zien wij dat de gemeente voor de komende jaren een uitdaging heeft in haar financiële positie. Daarom raden wij u aan om bij iedere begroting, bestuursrapportage en jaarrekening, alsmede bij raadsbesluiten met een materieel financieel effect, de (verwachte) ontwikkeling van de solvabiliteit en netto-schuldquote expliciet zichtbaar te maken.

Onze analyse van uw financiële positie

Kengetal (nog aanpassen)	Realisatie 2024	Begroting 2025	Realisatie 2025	Analyse
Netto schuldquote	68%	93%	58%	De procentuele nette schuldquote daalt hoofdzakelijk als gevolg van de stijging van de baten. Het percentage is relatief hoog in relatie tot de verdien capaciteit van uw gemeente.
Netto schuldquote gecorrigeerd voor verstrekte leningen	66%	91%	57%	Zelfde beeld als de gewone netto schuldquote.
Solvabiliteitsratio	21%	21%	21%	De solvabiliteit blijft stabiel.
Structurele exploitatieruimte	%	-0,7%	-0,4%	De marge is zeer dun, waardoor de mogelijkheden voor nieuw beleid beperkt zijn.
Grondexploitatie	0,00%	0,1%	0,00%	Het kengetal blijft laag en daarmee beheersbaar. In dit kengetal zitten geen bijzonderheden.
Belastingcapaciteit	127%	141%	133%	Dit kengetal ligt boven het landelijk gemiddelde. De reden van de hoge belastingcapaciteit is de relatief hoge gemiddelde WOZ-waarde van een koopwoning binnen uw gemeente. Het OZB-percentages ligt redelijk in lijn met wat andere gemeenten hanteren.

 Samenvatting

 Jaarrekening

 Informatiewaarde
jaarverslag

Financiële positie
Kengetallen BBV
Weerstandsvermogen

 Bevindingen
controle

 Interne beheersing

 Speerpunten van
de gemeenteraad

 Bijlagen



Samenvatting



Jaarrekening

Informatiewaarde
jaarverslag

Financiële positie

Kengetallen BBV

Weerstandsvermogen

Bevindingen
controle

Interne beheersing

Speerpunten van
de gemeenteraad

Bijlagen

Onze analyse van uw weerstandsvermogen

In de paragraaf Weerstandsvermogen is door het college een analyse gemaakt van het weerstandsvermogen van uw gemeente per 31 december 2025. Eerder in dit rapport hebben wij een aangegeven hoe wij aankijken tegen de leesbaarheid en informatiewaarde van de paragraaf Weerstandsvermogen. In deze paragraaf gaan we dieper in op de analyse die door het college gemaakt is.

Het weerstandsvermogen is de verhouding tussen de financiële risico's die de gemeente loopt en de buffers die gemeente vrij beschikbaar heeft om deze risico's op te vangen (de weerstandscapaciteit). Uit de analyse van het college blijkt dat het weerstandsvermogen in 2025 redelijk stabiel gebleven is en uitkomt op 3,09. Hiermee voldoet de ratio aan de norm die uw raad heeft gesteld d.d. 13 november 2023 (RV: 23/53): bij 3,09 hoort de kwalificatie 'uitstekend'.

Objectiviteit van de benodigde weerstandscapaciteit

Een belangrijk nadeel van de benodigde weerstandscapaciteit is dat deze subjectief is. Het is volledig afhankelijk van de kwaliteit van het risicomanagement en de mogelijkheid om de maximale omvang en kans van voordoen van de risico's te bepalen. In de praktijk is dit vaak weerbarstiger dan uit de paragraaf Weerstandsvermogen blijkt.

Zoals wij in onze managementletter aan de raad hebben opgenomen, is het risicomanagementproces opgenomen in het Beleidskader risicomanagement en weerstandsvermogen 2023 gemeente Oostzaan. Hierin is een duidelijke uiteenzetting gegevens van de achtergrond, doelen en kaders van het risicomanagementproces binnen uw organisatie.

Op dit moment worden risico's uit de organisatie gehaald en geëvalueerd mede als gevolg van de door het BBV afgedwongen actualisatie bij de begroting en jaarrekening en op basis van voorgenoemde Nota.

De uitwerking van het risicomanagement-proces in de organisatie is in ontwikkeling met het doel het risicomanagement op het gewenste niveau te krijgen.

Uw weerstandsvermogen nader geanalyseerd

De financiële omvang van de risico's bedraagt per ultimo 2025 €1,5 miljoen. Dit bedrag is de som van 18 geïdentificeerde specifieke risico's (€ 930.000) en een veiligheidsmarge van 2% van het begrotingstotaal (€ 600.000). In de analyse van het weerstandsvermogen is geen rekening gehouden met potentiële risico's ingevolge bestuurlijke besluitvorming over de toekomst van uw gemeente. Naar onze mening is deze keuze goed te rechtvaardigen.

Van de 18 specifieke risico's hebben 4 risico's een relatief grote financiële impact (totaal € 650.000). Dit betreffen de volgende risico's en impact:

1. Specialistische jeugdhulp, impact € 175.000;
2. WMO, impact € 105.000;
3. Algemene uitkering, impact € 150.000;
4. Weerstandscapaciteit OVER-gemeenten, impact € 222.000



Samenvatting



Jaarrekening

Informatiewaarde
jaarverslag

Financiële positie

Bevindingen
controle

Fysiek domein

Sociaal domein

Bedrijfsvoering



Interne beheersing

Speerpunten van
de gemeenteraad

Bijlagen

Onze belangrijkste bevindingen en analyses ten aanzien van het fysiek domein

Uw weerstandsvermogen nader geanalyseerd (vervolg)

De eerste drie risico's zijn redelijk autonoom en moeilijk te beïnvloeden door de organisatie. Wij vragen aandacht voor de weerstandscapaciteit van de GR OVER-gemeenten. Deze is laag, waardoor deze organisatie nagenoeg niet in staat is om nieuwe risico's zelf te dragen. Wij adviseren u daarom om de financiële positie van de GR OVER-gemeenten goed te blijven monitoren.

Het weerstandsvermogen is dus zonder meer goed. Verstandig om aan het risicomanagement te blijven ontwikkelen, waar het zicht en waar mogelijk grip op de risico's ook versterkt wordt.

Schattingen binnen het fysiek domein zijn evenwichtig.

Bij het opstellen van de jaarrekening maakt het college belangrijke schattingen. We hebben de schattingen die het college heeft gemaakt bij het opstellen van de jaarrekening 2025 beoordeeld. Onderstaande tabel geeft een overzicht van onze bevindingen. Indien wij oordelen dat een schatting niet evenwichtig is, hebben wij dit oordeel nader toegelicht.

Managementschatting	Oordeel
Waardering immateriële vaste activa	Evenwichtig
Waardering materiële vaste activa	Evenwichtig



Samenvatting



Jaarrekening

Informatiewaarde
jaarverslag

Financiële positie

Bevindingen
controle

Fysiek domein

Sociaal domein

Bedrijfsvoering



Interne beheersing

Speerpunten van
de gemeenteraad

Bijlagen

Onze belangrijkste bevindingen en analyses ten aanzien van het sociaal domein

Schattingen binnen het sociaal domein zijn evenwichtig.

Bij het opstellen van de jaarrekening maakt het college belangrijke schattingen. We hebben de schattingen die het college heeft gemaakt bij het opstellen van de jaarrekening 2025 beoordeeld. Onderstaande tabel geeft een overzicht van onze bevindingen. Indien wij oordelen dat een schatting niet evenwichtig is, hebben wij dit oordeel nader toegelicht.

Managementschatting	Oordeel
Nog te betalen zorgkosten	Evenwichtig

Ontbreken van productieverantwoordingen of controleverklaringen in de Jeugdzorg

Voor de definitieve afrekening van de zorgkosten in het kader van de Jeugdwet baseert Oostzaan zich, net als veel gemeenten, op onder meer de definitieve (jaar)productieverantwoordingen die zorgverleners insturen. En bij de grotere zorgverleners ook op de meegeleverde controleverklaring van de huisaccountant van de zorgverlener.

Bij het afronden van de controle waren van enkele zorgverleners de definitieve productieverantwoordingen, dan wel controleverklaringen nog niet ontvangen. De zorgkosten van deze zorgverleners, met een totale omvang van € 201.621, zijn in onze evaluatie aangemerkt als onderdeel van de resterende onzekerheden. Het bedrag is opgebouwd uit € 117.000 aan PGB-kosten, € 25.402 aan zorgkosten waarvoor een bestuurdersverklaring is verstrekt en € 59.219 aan zorgkosten waarvoor geen verantwoording is aangeleverd.

Ontbreken van productieverantwoordingen of controleverklaringen bij de WMO

Ook bij de WMO wordt de systematiek van productieverantwoordingen (en controleverklaringen) gebruikt om de definitieve zorgkosten te bepalen. Ook hier ontbraken bij de afwikkeling van dit rapport nog enkele verantwoordingen. De zorgkosten van deze zorgverleners, met een totale omvang van € 119.994, zijn in onze evaluatie aangemerkt als onderdeel van de resterende onzekerheden. Het bedrag is opgebouwd uit € 38.270 aan PGB-kosten, € 14.648 aan zorgkosten waarvoor een bestuurdersverklaring is verstrekt en € 67.076 aan zorgkosten waarvoor geen verantwoording is aangeleverd.



Samenvatting



Jaarrekening

Informatiewaarde
jaarverslag

Financiële positie

Bevindingen
controle

Fysiek domein

Sociaal domein

Bedrijfsvoering



Interne beheersing

Speerpunten van
de gemeenteraad

Bijlagen

Onze belangrijkste bevindingen en analyses ten aanzien van het sociaal domein

Oekraïne crisis

De gemeente Oostzaan levert de nodige inspanningen bij de opvang van vluchtelingen. In 2025 zijn 60 additionele opvangplekken gerealiseerd, waarmee maximaal gehoor is gegeven aan de oproep van het Rijk. In tegenstelling tot voorgaande jaren is de impact op de exploitatie van de kosten (en ook baten) die gepaard gaan met de Oekraïne crisis minimaal. Dit wordt veroorzaakt door het feit dat de werkelijke kosten van de opvang inmiddels hoger zijn dan de voorgestelde financiering op basis van de door het Rijk vastgestelde normbedragen. Dit wordt veroorzaakt door de hoge kosten van hotelopvang. Deze meerkosten zijn gedeclareerd bij het Rijk.

De gemeente blijft streven naar de realisatie van (duurzame) opvangplekken. Deze plekken zijn geschikter voor bewoning op langere termijn en dempen de werkelijke kosten.

Gelet op de ontwikkelingen in de opvanglocaties en –capaciteit is het verstandig dat het college in de jaarstukken een aparte paragraaf heeft opgenomen over de Oekraïne crisis. Dat biedt de mogelijkheid op meer specifiek te informeren over de ontwikkelingen in de opvang. We adviseren u om daar ook toelichting te geven op de kosten van de opvang en de wijze waarop deze kosten gedekt worden door reguliere en specifieke rijksbijdragen.



Samenvatting



Jaarrekening

Informatiewaarde
jaarverslag

Financiële positie

Bevindingen
controle

Fysiek domein

Sociaal domein

Bedrijfsvoering



Interne beheersing

Speerpunten van
de gemeenteraad

Bijlagen

Onze belangrijkste bevindingen en analyses ten aanzien van de bedrijfsvoering

Grondslagen voor waardering en resultaatbepaling aanvaardbaar

Het college van burgemeester en wethouders van uw gemeente heeft de jaarrekening opgesteld in overeenstemming met het Besluit Begroting en Verantwoording (BBV). Als onderdeel van onze controle en met betrekking tot de jaarrekening hebben wij:

- de aanvaardbaarheid van de toegepaste grondslagen voor financiële verslaggeving beoordeeld; en
- de juistheid en de volledigheid van de toelichtingen beoordeeld.

Wij zijn van mening dat de grondslagen voor waardering en resultaatbepaling die het college heeft gehanteerd bij het opstellen van de jaarrekening 2025 aanvaardbaar zijn.

Schattingen binnen het domein bedrijfsvoering zijn evenwichtig

Bij het opstellen van de jaarrekening maakt het college belangrijke schattingen. We hebben de schattingen die het college heeft gemaakt bij het opstellen van de jaarrekening 2025 beoordeeld. Onderstaande tabel geeft een overzicht van onze bevindingen. Indien wij oordelen dat een schatting niet evenwichtig is, hebben wij dit oordeel nader toegelicht.

Managementschatting	Oordeel
Waardering financiële vaste activa	Evenwichtig
Waardering kortlopende vorderingen	Evenwichtig
Waardering voorzieningen	Evenwichtig

Geef inhoud aan de begrippen incidenteel en structureel

Onlangs heeft de commissie BBV de notitie Structurele en incidentele baten en lasten geactualiseerd. Belangrijk uitgangspunt in deze notitie is dat er veel beleidsvrijheid is bij de gemeenteraad om te bepalen wat incidenteel en wat structureel is. Om aan deze beleidsvrijheid invulling te geven, raadt de commissie aan om de definities van structureel en incidenteel in de financiële verordening vast te leggen. Wij hebben geconstateerd dat deze definities niet zijn opgenomen in de huidige financiële verordening.

Om een eenduidig beeld te krijgen van de kwaliteit van de begroting en jaarrekening, raden wij u aan om op korte termijn het advies van de commissie BBV op te volgen, door in de financiële verordening scherp te definiëren wat de gemeenteraad ziet als incidenteel en wat als structureel.

Veel reserves, deels met een beperkte omvang

In de jaarrekening 2025 zijn 36 bestemmingsreserves opgenomen, die verschillen in aard en omvang. Het instellen en gebruik van bestemmingsreserves is primair het recht van de raad. Voor de beheersbaarheid van de reserves adviseren wij u het aantal reserves terug te brengen. Daarnaast achten wij het wenselijk om per reserve een minimum bedrag in te stellen. De nieuwe regels inzake de bestemmingsreserves kunnen worden vastgelegd in de gewijzigde nota reserves en voorzieningen.



Samenvatting



Jaarrekening



Informatiewaarde
jaarverslag



Financiële positie



Bevindingen
controle



Interne beheersing

Afsluitproces

Overzicht processen

Frauderisico's

IT-omgeving



Speerpunten van
de gemeenteraad



Bijlagen

Ons beeld van het afsluitproces en de totstandkoming van de jaarrekening

In dit onderdeel van ons accountantsverslag geven wij ons beeld van (de kwaliteit van) het afsluitproces en de totstandkoming van de jaarrekening.

Wij zijn tevreden met de wijze waarop het afsluitproces en de jaarrekeningcontrole zijn verlopen. Bij de start van de controle waren de door ons gevraagde documenten voor het grootste deel beschikbaar, waardoor we een goede start hebben kunnen maken met onze controlewerkzaamheden. De vragen die wij hadden werden snel en toereikend beantwoord.

Een indicatie voor de kwaliteit van het afsluitproces is het aantal correcties dat voorkomt uit onze controle. Wij hebben één correctie met een materieel effect voorgesteld. Dit houdt in dat de kwaliteit van de jaarafsluiting erg goed is. Hiervoor willen wij de betrokken medewerkers complimenten geven.

Wij hebben bij het doorlopen van de eerste versie van de jaarrekening wel onjuistheden geconstateerd in de toelichting, rechtmatigheidsverantwoordening en bijlage taakvelden. Deze zijn allemaal gecorrigeerd in de definitieve jaarrekening.

Wij hebben geconstateerd dat in het voorjaar 2026 de medewerker in de derde lijn (VIC) – feitelijk uw concerncontroller - veel specificaties en onderbouwingen heeft beoordeeld (gecorrigeerd) om de kwaliteit van het dossier te waarborgen. Hoewel wij blij zijn met dit filter in het afsluitproces, zijn wij van mening dat de kwaliteit van het dossier zoveel mogelijk gewaarborgd moet worden in de eerste en tweede lijn. Om dit te kunnen realiseren dient de kennis van de medewerkers in

het financiële proces verder verbeterd te worden. Tevens raden wij aan om interne controles binnen de teams op een hoger niveau te brengen, waardoor de kwaliteit van het afsluitdossier omhoog zal gaan. Dit voorkomt dat de derde lijn veel tijd kwijt is met het achteraf corrigeren van aansluitingen, specificaties en onderbouwingen.



Samenvatting



Jaarrekening

Informatiewaarde
jaarverslag

Financiële positie

Bevindingen
controle**Interne beheersing**

Afsluitproces

Overzicht processen

Frauderisico's

IT-omgeving

Speerpunten van
de gemeenteraad

Bijlagen

Ons beeld van de interne beheersing vanuit de interim-controle (zoals opgenomen in de managementletter)

De interne beheersing hebben we bij de interim-controle beoordeeld. Over ons beeld daarvan hebben we in de managementletter aan de directie van de GR OVER-gemeenten gerapporteerd.

regeling OVER-gemeenten.

Wij nemen hieronder de samenvatting van ons beeld op. Op de volgende pagina's geven we per proces een korte karakterisering met een kwalificatie in kleuren. Over de IT-organisatie hadden wij in de management-letter nog niet gerapporteerd. De resultaten daarvan zijn dus nieuw.

Algemeen

Naar onze mening is de huidige kwaliteit van de interne beheersing binnen OVER-gemeenten op dit moment voldoende om tot een getrouwe en rechtmatige financiële verantwoording te komen. De organisatie heeft in 2025 stappen gezet gericht op de versterking van de interne beheersorganisatie. Deze versterkingen zitten vooral in de eerste lijn. Tevens wordt gewerkt aan het vergroten van kennis en bewustwording rondom interne beheersing.

Op de volgende pagina geven wij ons beeld op de kwaliteit van de interne beheersing van de belangrijkste processen in relatie tot de jaarrekening(en) en de rechtmatigheidsverantwoording.

De bevindingen zijn beknopt weergegeven op de volgende pagina, met op onderdelen een gedetailleerdere toelichting verderop in dit verslag. Voor een meer gedetailleerd inzicht in de interne beheersorganisatie verwijzen wij naar de managementletter 2025 Gemeenschappelijke

Ons beeld van uw risicomanagementproces, inclusief frauderisico's

Frauderisicoanalyse opgesteld

In 2025 is binnen uw gemeente een nieuwe frauderisicoanalyse opgesteld, waarin de relevante frauderisico's en bijbehorende beheersmaatregelen zijn benoemd. De werkzaamheden naar aanleiding van deze analyse moeten echter nog worden opgepakt. Wij adviseren dat deze uitvoering samen met de VIC wordt opgepakt, zodat de frauderisico's structureel worden meegenomen in de controlewerkzaamheden en uiteindelijk een vaste plek krijgen binnen de dagelijkse bedrijfsvoering.

Verantwoordelijkheid voor fraude ligt bij de raad en het college

De primaire verantwoordelijkheid voor de preventie en detectie van fraude ligt bij zowel de raad als het college van burgemeester en wethouders. Het is onze verantwoordelijkheid om door planning en uitvoering van de controle een redelijke mate van zekerheid te verkrijgen over de vraag of de jaarrekening als geheel vrij is van een afwijking van materieel belang die het gevolg is van fraude.

Fraude in de controleverklaring

Wij zijn verplicht om in onze controleverklaring een aparte sectie op te nemen over fraude. Hierin staat welke werkzaamheden wij hebben uitgevoerd om frauderisico's te onderkennen die kunnen

leiden tot een afwijking van materieel belang en om deze risico's te mitigeren. In de verklaring zullen wij ook opnemen wat de belangrijkste waarnemingen en uitkomsten zijn van deze werkzaamheden.

Frauderisico's in onze controle

Naast het betrekken van de interne frauderisicoanalyse hebben wij op basis van onze beroepsregels de volgende (aanvullende) werkzaamheden uitgevoerd in het kader van fraude:

- Frauderisico's besproken met het college en de gemeentesecretaris;
- Beoordelen of nevenfuncties van het college en de directie aanleiding geven tot een verhoogd frauderisico;
- Beoordelen of er signalen zijn voor een verhoogd risico op fraude vanuit notulen, persberichten en andere (openbare) publicaties;
- Integrale analyse van de financiële administratie op ongebruikelijke boekingen, zoals onverwachte verschuivingen tussen budgetten en/of kredieten;
- Controle van het gunningsproces van inkoop- en aanbestedingstransacties;
- Controle van de prestatielevering in het inkoopproces;
- Nadere werkzaamheden ten behoeve van een proces/transactie in het kader van onvoorspelbaarheid.

Uit bovenstaande werkzaamheden zijn tot op heden geen bijzonderheden voortgekomen.



Samenvatting



Jaarrekening



Informatiewaarde
jaarverslag



Financiële positie



Bevindingen
controle



Interne beheersing

Afsluitproces

Overzicht processen

Frauderisico's

IT-omgeving



Speerpunten van
de gemeenteraad



Bijlagen



Samenvatting



Jaarrekening

Informatiewaarde
jaarverslag

Financiële positie

Bevindingen
controle**Interne beheersing**

Afsluitproces

Overzicht processen

Frauderisico's

IT-omgevingSpeerpunten van
de gemeenteraad

Bijlagen

Ons beeld van uw IT-omgeving en innovatie in de interne beheersing

Inleiding

In het kader van de jaarrekeningcontrole hebben wij een IT-audit naar de opzet van de algemene IT-beheersmaatregelen uitgevoerd. Dit zijn de beheersmaatregelen die uw organisatie heeft getroffen om ervoor te zorgen dat de IT-systemen betrouwbaar en integer zijn. Ze leveren een belangrijke bijdrage aan het mitigeren van de risico's op onbeheerste wijzigingen, ongeautoriseerde handelingen en het optreden van verstoringen met impact op de gegevensverwerking. Hierbij richten wij ons op de voor de jaarrekening belangrijkste applicaties.

Onze IT-auditwerkzaamheden hebben niet als doel gehad om te komen tot een beoordeling van de IT-organisatie of IT-omgeving als geheel, maar zijn uitsluitend gericht geweest op het verkrijgen van voldoende zekerheid ten aanzien van de continue, betrouwbare werking van de IT-omgeving en beheersing van de betreffende processen met behulp van uw systemen en data voor zover relevant in het kader van de controle van de jaarrekening.

De bevindingen inzake de IT-omgeving waren summier gerapporteerd in onze managementletter. Onderstaand krijgt u inzicht in het totale beeld.

Algemeen

In het algemeen hebben wij beperkt kritische bevindingen geconstateerd en zien wij dat de beheersing van een adequaat niveau is.

Een kritisch aandachtspunt die wij wel reeds onder de aandacht hebben gebracht ligt op het vlak van informatiebeveiliging, waarbij wij van mening zijn dat verbeteringen noodzakelijk zijn om risico's voldoende te kunnen beheersen en het beheersingsniveau meer in lijn te brengen met relevante kaders zoals de NIS2-richtlijn (en Cyberbeveiligingswet) en BIO 2.0. Wij hebben vastgesteld dat belangrijke stappen worden gezet richting het inrichten en implementeren van een PDCA-cyclus. Concreet zijn het risicomanagementbeleid en een jaarplan 2026 op het gebied van informatiebeveiliging (IB) en privacy opgesteld, waarin wordt toegelicht hoe invulling zal worden gegeven aan onder meer leveranciersmanagement, risicomanagement, incidentmanagement en changemanagement. In het kader van het risicomanagementbeleid zal een integrale risicoanalyse uitgevoerd worden, waarin ook de reeds geconstateerde risico's (waaronder 8 risico's met classificatie extreem en 15 met classificatie hoog) worden heroverwogen. Concluderend stellen wij vast dat stappen zijn gezet, maar dat de nadere concretisering en implementatie in 2026 noodzakelijk is.





Samenvatting



Jaarrekening

Informatiewaarde
jaarverslag

Financiële positie

Bevindingen
controle

Interne beheersing

Afsluitproces

Overzicht processen

Frauderisico's

IT-omgeving

Speerpunten van
de gemeenteraad

Bijlagen

Ons beeld van uw IT-omgeving en innovatie in de interne beheersing

In lijn met bovenstaande, hebben wij vastgesteld dat het ontbreekt het aan een formeel vastgestelde en geborgde rapportagestructuur voor IT-gerelateerde domeinen. Rapportages vinden voornamelijk ad hoc en op operationeel niveau plaats; structurele rapportage op tactisch en strategisch niveau ontbreekt.

Met betrekking tot de operationele IT-beheerprocessen hebben wij bevindingen geconstateerd op het gebied van gebruikers-, rechten- en wachtwoordbeheer, alsmede het opstellen en implementeren van een organisatiebreed ICT-continuïteits- en cyber responseplan. Ten aanzien van het wachtwoordbeheer zijn gedurende 2025 verbeteringen doorgevoerd; voor de overige bevindingen is geen opvolging vastgesteld

Onderstaand hebben wij onze bevindingen per onderwerp weergegeven. Voor de bevindingen uit 2024 is een update opgenomen en op basis van het risico is een classificatie toegekend.

Informatiebeveiliging (risico: groot)

Op het gebied van informatiebeveiliging is een strategisch informatiebeveiligingsbeleid voor 2025-2027 beschikbaar en is een risico-register van toepassing, echter ontbreekt het in onze ogen aan een gestructureerde aanpak middels een Plan-Do-Check-Act (PDCA) cyclus. Daarnaast blijkt uit het risico-register dat geen maatregelen zijn geïmplementeerd voor 8 risico's die zijn geclassificeerd als extreem en 15 risico's die zijn geclassificeerd als hoog. Deze risico's hebben onder meer betrekking op een gebrek aan sturing, eigenaarschap van informatiesystemen, onvoldoende aandacht voor beveiliging binnen projecten en het ontbreken van rechten door een ontbrekend, onjuist of onduidelijk proces voor het uitdelen en innemen van rechten.

Aanbeveling 2024:

Wij raden aan om op basis van het strategisch informatiebeveiligingsbeleid jaarlijks een afgeleid informatiebeveiligingsplan op te stellen, waarin actiepunten vanuit het risico-register worden opgenomen om op te volgen aan de hand van de geclassificeerde prioriteit. Vervolgens adviseren wij om een audit-/controleplan informatiebeveiliging op te stellen, waarin controlepunten worden gedefinieerd met de methodiek hoe deze periodiek worden getoetst, of ze in scope zijn van de ENSIA audit en op welke wijze gerapporteerd wordt over de uitkomsten (middels ENSIA rapportage en/of kwartaal- en jaarrapportage).

Update 2025

In 2025/begin 2026 zijn belangrijke stappen gezet richting het inrichten en implementeren van een PDCA-cyclus. Concreet zijn het risicomanagementbeleid en een jaarplan op het gebied van informatiebeveiliging (IB) en privacy opgesteld. Op basis van het jaarplan 2026 hebben wij vastgesteld dat verdere invulling zal worden gegeven aan onder meer leveranciersmanagement, risicomanagement, incidentmanagement en changemanagement. Deze doorontwikkeling is noodzakelijk om de interne beheersing op dit gebied te versterken en toe te werken naar compliance met relevante kaders zoals de NIS2-richtlijn (en Cyberbeveiligingswet) en de BIO 2.0.





Samenvatting



Jaarrekening

Informatiewaarde
jaarverslag

Financiële positie

Bevindingen
controle

Interne beheersing

Afsluitproces

Overzicht processen

Frauderisico's

IT-omgeving

Speerpunten van
de gemeenteraad

Bijlagen

Ons beeld van uw IT-omgeving en innovatie in de interne beheersing

Wij hebben voorts begrepen dat het risicoregister niet gebaseerd was op een integrale risicoanalyse. In het kader van de inrichting van het risicomanagementbeleid wordt daarom een nieuwe, integrale risicoanalyse uitgevoerd, waarbij tevens de reeds geïdentificeerde risico's (waaronder de risico's met classificatie 'hoog' en 'extreem') opnieuw worden beoordeeld.

Een audit- en controleplan voor informatiebeveiliging is momenteel nog niet opgesteld en ingericht. Gezien de huidige fase van de inrichting van de PDCA-cyclus is dit een logisch gevolg.

Concluderend stellen wij vast dat stappen zijn gezet, maar dat de nadere concretisering en implementatie in 2026 noodzakelijk is.

Gebruikers- en rechtenbeheer applicaties (risico: middel)

Op het gebied van gebruikersbeheer van applicaties en systemen hebben wij vastgesteld dat aanvragen en uitgevoerde activiteiten (voor medewerkers in- en uitdienst) worden geregistreerd in Topdesk. Wij hebben hierbij echter niet kunnen vaststellen hoe bepaald wordt welke rechtenprofielen voor de applicaties in scope benodigd zijn en in hoeverre hier (zichtbare) goedkeuring door een bevoegde medewerker voor gegeven wordt.

Dit kan ertoe leiden dat te ruime rechten worden toebedeeld in de applicaties die niet in lijn zijn met functietaken met mogelijk ongeautoriseerde transacties tot gevolg.

Aanbeveling 2024:

Wij adviseren om in Topdesk expliciet de aanvraag, goedkeuring en toekenning van het rechtenprofiel per applicatie op te nemen en enkel aanvragen te verwerken, waarin een goedgekeurd rechtenprofiel (door een bevoegde medewerker) is opgenomen.

Update 2025

Op basis van de beoordeelde controle-informatie is vastgesteld dat in 2025 geen opvolging heeft plaatsgevonden. De bevinding is derhalve onverminderd van toepassing.

Periodieke controles gebruikers en rechten K2F (risico: middel)

Voor K2F hebben wij niet kunnen vaststellen dat er (zichtbaar) structurele aandacht wordt besteed aan het uitvoeren van periodieke reviews op gebruikers en rechten binnen de applicaties, zoals het beoordelen of gebruikers uit dienst tijdig zijn verwijderd en of gebruikersrechten in lijn liggen met de functie van medewerkers.

Daardoor bestaat het risico dat niet gesignaleerd wordt dat rechten van gebruikers uit dienst niet tijdig geblokkeerd/verwijderd zijn dan wel gebruikersrechten niet in lijn liggen met de functietaken van betreffende gebruikers.

Aanbeveling 2024:

Wij raden om periodieke controles van gebruikers en gebruikersrechten voor K2F in Topdesk in te richten en hierbij de bevindingen, opvolging en onderbouwende documentatie op te nemen. Inzake de beoordeling van de gebruikersrechten raden wij aan om deze tenminste jaarlijks uit te voeren en de gebruikers-/rechtenrapportage zichtbaar te laten goedkeuren door de applicatie-eigenaar.

Update 2025

Op basis van de beoordeelde controle-informatie is vastgesteld dat in 2025 geen opvolging heeft plaatsgevonden. De bevinding is derhalve onverminderd van toepassing.





Samenvatting



Jaarrekening

Informatiewaarde
jaarverslag

Financiële positie

Bevindingen
controle

Interne beheersing

Afsluitproces

Overzicht processen

Frauderisico's

IT-omgeving

Speerpunten van
de gemeenteraad

Bijlagen

Ons beeld van uw IT-omgeving en innovatie in de interne beheersing

Wachtwoordbeleid en -vereisten K2F en Zorgned (risico: middel)

De wachtwoordvereisten voor toegang tot K2F en Zorgned liggen niet in lijn met de huidige best practices en de NIS2-richtlijn. Daarnaast wijkt dit ook af van de wachtwoordcriteria die binnen OVER-gemeenten worden gehanteerd. Wij hebben een wachtwoordbeleid ontvangen welke van toepassing is binnen OVER-gemeenten, echter is deze niet vastgesteld en reeds verouderd (dateert uit 2021).

Het algemene risico met betrekking tot wachtwoorden die niet sterk genoeg zijn, ligt met name op het vlak van ongeoorloofde toegang tot systemen en applicaties en potentiële datalekken.

Aanbeveling 2024:

Wij adviseren de volgende punten op het gebied van wachtwoordbeleid en -inrichting:

- Stel het wachtwoordbeleid vast en maak het consistent met relevante best practices (zoals Microsoft, OWASP, CISA en ENISA), waarbij minimaal 12 karakters de norm is voor sterke wachtwoorden;
- Maak in het wachtwoordbeleid en -inrichting onderscheid tussen algemene authenticatie en authenticatie voor gebruikers met kritische accounts. Aanvullend beleid is opgenomen voor systeembeheerders, echter geen expliciet beleid voor externe medewerkers (zoals Simac);
- Breng het minimaal aantal karakters in de wachtwoordvereisten omhoog naar 12 (eventueel in afstemming met applicatieleveranciers);
- Voer een jaarlijkse review uit op het wachtwoordbeleid gezien de

snelle ontwikkelingen op dit gebied.

Update 2025

Op basis van de beoordeelde controle-informatie hebben wij vastgesteld dat per medio december 2025 een organisatiebreed wachtwoordbeleid is opgesteld en formeel vastgesteld. Hierin is onder meer opgenomen dat wachtwoorden, indien geen gebruik wordt gemaakt van Multi-Factor Authenticatie (MFA), dienen te bestaan uit minimaal 12 karakters. Daarnaast wordt onderscheid gemaakt tussen reguliere gebruikersaccounts en accounts met (bijzondere) beheerrechten, waarbij voor laatstgenoemde categorie is voorgeschreven dat gebruik wordt gemaakt van MFA bij toegang tot toepassingen met een hoog belang.

Ten aanzien van AFAS en ZorgNed hebben wij vastgesteld dat authenticatie plaatsvindt via een Single Sign-On (SSO)-koppeling met het Active Directory-account. Hierdoor is na initiële aanmelding binnen de Citrix-omgeving van Simac geen separate inlog in deze applicaties vereist. Deze werkwijze is voor accounts met beheerrechten in deze applicaties niet in lijn met het vastgestelde wachtwoordbeleid, aangezien binnen deze applicaties geen aanvullende MFA wordt toegepast bij toegang vanaf gemeentelijke locaties. Wij merken echter op dat de gehanteerde inlogmethodiek, gezien de centrale authenticatie via de Citrix-omgeving, in opzet als adequaat kan worden beschouwd. Wij bevelen aan het wachtwoordbeleid hierop aan te passen, zodat dit aansluit bij de feitelijke en beheerst ingerichte praktijk.





Samenvatting



Jaarrekening

Informatiewaarde
jaarverslag

Financiële positie

Bevindingen
controle

Interne beheersing

Afsluitproces

Overzicht processen

Frauderisico's

IT-omgeving

Speerpunten van
de gemeenteraad

Bijlagen

Ons beeld van uw IT-omgeving en innovatie in de interne beheersing

Voor K2F hebben wij vastgesteld dat geen wijzigingen zijn doorgevoerd in de gehanteerde wachtwoordvereisten. De eerder geconstateerde bevinding blijft derhalve onverminderd van toepassing.

ICT-continuïteits- en cyber response plan (risico: middel)

Binnen OVER-gemeenten is er geen organisatie-breed ICT-continuïteitsplan, dat ingaat op veranderende IT-risico's (denk aan toenemende vormen van cybercrime) en bijvoorbeeld de afhankelijkheid van externe IT-partij Simac in combinatie met disaster recovery oplossingen.

Het ontbreken hiervan kan bij calamiteiten leiden tot niet de juiste dan wel vertraagde respons met mogelijk impact op de schade die het gevolg is van de calamiteit.

Aanbeveling 2024:

Wij adviseren om een organisatie-breed ICT-continuïteits- en cyber response plan op te stellen en hierbij te evalueren wat de impact van ontwikkelingen als digitaal werken, cybercrime en de genoemde afhankelijkheid van Simac voor de IT-continuïteit van de OVER-gemeenten betekent.

We raden daarnaast aan om de disaster recovery oplossing van Simac jaarlijkse te (laten) testen, zodat inzichtelijk is hoe snel de IT omgeving weer operationeel is in het geval van een calamiteit.

Update 2025

Op basis van de beoordeelde controle-informatie is vastgesteld dat

in 2025 geen opvolging heeft plaatsgevonden. De bevinding is derhalve onverminderd van toepassing.

Ontbreken van een formele rapportagestructuur voor IT-gerelateerde stuurinformatie (2025) (risico: middel)

Bevinding:

Binnen de gemeente ontbreekt een formeel vastgestelde en geborgde rapportagestructuur voor IT-gerelateerde domeinen, waaronder informatiebeveiliging, incidentmanagement en leveranciersmanagement. Rapportages vinden voornamelijk ad hoc en op operationeel niveau plaats; structurele rapportage op tactisch en strategisch niveau ontbreekt.

Daarnaast zijn geen eenduidige kaders vastgesteld voor inhoud, frequentie, KPI's en verantwoordelijkheden. Hierdoor ontbreekt consistente stuurinformatie en is inzicht in risico's, trends en de effectiviteit van beheersmaatregelen beperkt geborgd. Dit is niet in lijn met de BIO en vormt een aandachtspunt richting de NIS2-richtlijn (en Cyberbeveiligingswet) en de BIO 2.0.

Dit zorgt voor tijdige en betrouwbare stuurinformatie en versterkt de sturing, verantwoording en compliance.



Samenvatting



Jaarrekening

Informatiewaarde
jaarverslag

Financiële positie

Bevindingen
controle

Interne beheersing

Afsluitproces

Overzicht processen

Frauderisico's

IT-omgeving

Speerpunten van
de gemeenteraad

Bijlagen

Ons beeld van uw IT-omgeving en innovatie in de interne beheersing

Risico:

Het management heeft onvoldoende inzicht om tijdig en adequaat te sturen op IT-risico's en prioriteiten. Hierdoor kunnen trends en tekortkomingen onopgemerkt blijven, is de effectiviteit van maatregelen niet aantoonbaar en bestaat het risico op non-compliance met de BIO, de NIS2-richtlijn (en Cyberbeveiligingswet) en de BIO 2.0 en daarnaast verhoogde kans op incidenten en leveranciersrisico's.

Aanbeveling 2025:

Richt een formele, organisatiebrede rapportagestructuur in voor IT-domeinen met:

- periodieke rapportages (tactisch en strategisch niveau);
- vastgestelde KPI's en indicatoren;
- duidelijk eigenaarschap (bijv. CISO/ISO-structuur);
- heldere rapportage- en escalatielijnen;
- aansluiting op risicomanagement.

Dit zorgt voor tijdige en betrouwbare stuurinformatie en versterkt de sturing, verantwoording en compliance.



Samenvatting



Jaarrekening



Informatiewaarde
jaarverslag



Financiële positie



Bevindingen
controle



Interne beheersing



Speerpunten van
de gemeenteraad



Bijlagen

U heeft geen specifieke speerpunten meegegeven

Bij de uitvoering van de controle heeft de gemeenteraad de mogelijkheid gekregen om ons speerpunten mee te geven. Dit zijn aspecten van de organisatie, bedrijfsvoering of jaarrekening die in het verlengde van onze reguliere controle liggen, maar waarover wij met meer aandacht en diepgang zullen rapporteren in ons accountantsverslag.

Voor 2025 zijn geen speerpunten meegegeven.



Samenvatting



Jaarrekening

Informatiewaarde
jaarverslag

Financiële positie

Bevindingen
controle

Interne beheersing

Speerpunten van
de gemeenteraad

Bijlagen

Actuele ontwikkelingen

Sisa

WNT

Onafhankelijkheid

Communicatie

Urenbesteding

Actuele ontwikkelingen die interessant kunnen zijn voor u

Verslaggeving en financieel beeld

In 2026 staat de verslaggevingspraktijk vooral in het teken van een scherpere duiding van structurele en incidentele posten en van de vraag of de jaarrekening nog wel een realistisch beeld geeft van de bestuurlijke financiële ruimte.

De Commissie BBV heeft de notitie over structurele en incidentele baten en lasten geactualiseerd. Hoewel de verduidelijkingen formeel doorwerken naar de begrotingsvoorbereiding voor 2027, zijn zij in 2026 al relevant voor de beoordeling van begrotingswijzigingen, reserve-inzet en het structureel evenwicht. Tegelijkertijd is in 2026 de discussie aangezwengeld dat de klassieke BBV-kengetallen en gunstige kasposities steeds minder zeggen over de werkelijke financiële robuustheid van gemeenten. Onderbesteding, personeelstekorten, vertraagde investeringen en laat in het jaar ontvangen incidentele rijksmiddelen leiden geregeld tot jaarrekeningoverschotten zonder dat sprake is van duurzame beleidsruimte.

Voor raden, colleges en besturen van gemeenschappelijke regelingen betekent dit dat de toelichting op reserves, budgetoverhevelingen, investeringsrealisatie en incidentele baten belangrijker wordt. Voor ons als accountants verschuift het accent daardoor niet alleen naar een juiste technische toepassing van het BBV, maar ook naar de vraag of de toelichtingen voldoende inzicht geven in de houdbaarheid van de financiële positie en in de spanning tussen formeel begrotingsevenwicht en feitelijke uitvoerbaarheid.

Controle en rechtmatigheid

Op 3 februari 2026 is de *Handreiking controle aanbestedingsrechtmatigheid* gepubliceerd. Deze nieuwe handreiking maakt duidelijk dat aanbestedingscontrole niet langer als een louter juridisch detail kan worden benaderd, maar als onderdeel van de bredere rechtmatigheidsketen moet worden gezien. Contractbeheer, spendanalyse, mandatering, dossiervorming en de werking van interne beheersmaatregelen komen daarmee nadrukkelijker in beeld. In de praktijk betekent dit dat uw college beter moeten kunnen aantonen dat afwijkingen, verlengingen en inkopen buiten contract bewust zijn afgewogen en gedocumenteerd. Bestuurlijk bezien verschuift het accent daarmee van herstel achteraf naar aantoonbare beheersing gedurende het jaar.

Informatiebeveiliging en ICT

Op het terrein van informatiebeveiliging en ICT staat 2026 in het teken van voorbereiding op nieuwe wettelijke eisen en een verscherpt dreigingsbeeld. De regering stuurt erop dat de Cyberbeveiligingswet, waarmee de Europese NIS2-richtlijn in Nederland wordt omgezet, in het tweede kwartaal van 2026 in werking treedt. Voor gemeenten is dat relevant, niet alleen wanneer zij rechtstreeks onder de wet vallen, maar ook omdat de normstelling voor zorgplicht, incidentmelding en ketenbeheersing de lat voor de hele publieke sector verhoogt. Tegelijk laat het Dreigingsbeeld Informatiebeveiliging Nederlandse Gemeenten 2025-2026 zien dat ransomware, datalekken en verstoringen bij leveranciers de grootste risico's blijven. De focus in 2026 verschuift daarom van losse beveiligingsmaatregelen naar bestuurlijke weerbaarheid: zicht op kritieke processen, afhankelijkheid van leveranciers, crisisorganisatie, logging, back-ups en het oefenen van scenario's.





Samenvatting



Jaarrekening

Informatiewaarde
jaarverslag

Financiële positie

Bevindingen
controle

Interne beheersing

Speerpunten van
de gemeenteraad

Bijlagen

Actuele ontwikkelingen

Sisa

WNT

Onafhankelijkheid

Communicatie

Urenbesteding

Actuele ontwikkelingen die interessant kunnen zijn voor u

Fiscale zaken: VPB, BTW en BCF

Op fiscaal terrein is 2026 geen jaar van één grote stelselwijziging, maar wel van relevante aanpassingen en een scherpere focus op de uitvoering. Dit vereist dat u als gemeente alert moet blijven op uw VPB-positie, mede omdat de Belastingdienst per 2026 opnieuw heeft gecommuniceerd welke wijzigingen in de vennootschapsbelasting gelden en de bestaande belastingplicht van overheidsondernemingen onverkort blijft gelden. Dat maakt het noodzakelijk periodiek te toetsen of activiteiten nog binnen de overheidstaak passen of inmiddels een zelfstandig ondernemingskarakter hebben gekregen.

Voor de btw is met ingang van 1 januari 2026 de vrijstelling voor schuldhelpverlening relevant. Die wijziging raakt vooral gemeenten die schuldhelp zelf uitvoeren of via verbonden partijen of opdrachtnemers laten uitvoeren, omdat de fiscale inrichting en de verhouding tot kostprijs en compensatiestromen opnieuw moeten worden beoordeeld.

Het Btw-compensatiefonds blijft daarnaast in de praktijk een belangrijk aandachtspunt, juist bij samenwerkingsconstructies, gemengde prestaties en doorbelasting binnen gemeenschappelijke regelingen. De bestuurlijke relevantie zit daarmee vooral in een goede fiscale governance: tijdige signalering, eenduidige contracten en consistente vastlegging van gekozen fiscale posities.

Mededinging en staatssteun

Voor mededinging en staatssteun springen in 2026 twee ontwikkelingen in het oog. Ten eerste is de Wet Markt en Overheid opnieuw verlengd, ditmaal tot 1 juli 2027. Daarmee blijven de gedragsregels voor overheden ook in 2026 onverkort van toepassing op economische activiteiten van gemeenten en verbonden partijen, zoals exploitatie van accommodaties, verhuur, energie-initiatieven, laadinfra of andere activiteiten op markten waarop ook private aanbieders actief zijn. Besturen kunnen zich dus niet permitteren te veronderstellen dat dit dossier stilligt; juist zolang de wet niet definitief is herzien, blijft zorgvuldige motivering van algemeenbelangbesluiten en kostprijsdoorrekening van belang.

Ten tweede geldt vanaf 1 januari 2026 voor alle decentrale overheden de verplichting om verleende de-minimissteun (steun aan bedrijven tot maximaal EUR 300.000) te registreren in het centrale EU-register eAidRegister. Dat maakt staatssteun in de uitvoering minder vrijblijvend. Subsidies, garanties, goedkope verhuur of andere voordelen die eerder pragmatisch werden afgehandeld, vragen nu om expliciete dossiervorming en registratie. Onvolledige registratie of een te lichte staatssteuntoets vormt hierdoor niet alleen een juridisch risico, maar geven ook een signaal af over de beheersing van publieke interventies in de markt.





Samenvatting



Jaarrekening

Informatiewaarde
jaarverslag

Financiële positie

Bevindingen
controle

Interne beheersing

Speerpunten van
de gemeenteraad

Bijlagen

Actuele ontwikkelingen

Sisa

WNT

Onafhankelijkheid

Communicatie

Urenbesteding

Actuele ontwikkelingen die interessant kunnen zijn voor u

Bekostiging en wet- en regelgeving in het sociaal domein

Het sociaal domein blijft in 2026 bestuurlijk het meest dynamische en financieel gevoelige terrein. In de jeugdzorg is begin 2026 het wetsvoorstel *Reikwijdte Jeugdwet* in consultatie gebracht, als onderdeel van de Hervormingsagenda Jeugd. De inzet is om specialistische jeugdzorg scherper af te bakenen en gemeenten meer te laten sturen via stevige lokale teams en hulp dichterbij het gezin. Tegelijk laat de routekaart bij de Hervormingsagenda Jeugd zien dat de financiële en inhoudelijke beweging nog niet is afgerond. Voor gemeenten betekent dit dat 2026 in het teken staat van een combinatie van transitie en uitvoering: contractering, lokale toegang, regionale beschikbaarheid en financiële beheersing lopen door elkaar heen.

Daarnaast is per 1 januari 2026 fase 1 van de *Participatiewet in Balans* in werking getreden, met meer ruimte voor maatwerk, vertrouwen en beleidskeuzes in de uitvoering. Ook de *Wet inburgering 2021* is in 2026 opnieuw onderwerp van bijstelling na de tussenevaluatie; per 1 april 2026 zijn extra gronden voor verlenging van de inburgeringstermijn geïntroduceerd, onder meer wegens gebrek aan kinderopvang en de combinatie van werk en inburgering. Voor gemeentelijke organisaties en gemeenschappelijke regelingen in het sociaal domein betekent dit dat 2026 vooral vraagt om bestuurlijke keuzes over toegang, afbakening, uitvoerbaarheid en regionale samenwerking, en minder om de veronderstelling dat extra middelen alleen de druk zullen oplossen.

Uitkeringen vanuit de rijksoverheid

In de financiële verhouding tussen Rijk en gemeenten markeert de Voorjaarsnota 2026 een belangrijk bestuurlijk moment. Omdat deze Voorjaarsnota tegelijk de Startnota van het kabinet is, zijn niet alleen incidentele bijstellingen relevant, maar ook de begrotingsregels en prioriteiten voor de komende kabinetsperiode. Voor gemeenten en gemeenschappelijke regelingen is dat van belang omdat veel lokale begrotingen voor 2026 en verder nog steeds worden opgesteld tegen de achtergrond van structurele onzekerheid over het gemeentefonds, specifieke uitkeringen en medebewindstaken. De landelijke discussie is in 2026 daarom verschoven van de vraag of het zogenoemde ravijn bestaat, naar de vraag hoe bestuurlijk houdbaar de lokale uitvoering nog is onder een stapeling van taken, open-einderegelingen en incidentele rijksmiddelen. Instrumenten als *de houdbaarheidstest gemeentefinanciën 2026* en recente analyses over onderbesteding laten zien dat formele begrotingsluiting niet automatisch betekent dat de financiële positie ook duurzaam is. Niet alleen de omvang van rijksuitkeringen verdient de komende tijd aandacht, maar vooral ook de voorspelbaarheid, bestedingsdruk, uitvoerbaarheid en de mate waarin incidentele middelen structurele problematiek maskeren.





Samenvatting



Jaarrekening

Informatiewaarde
jaarverslag

Financiële positie

Bevindingen
controle

Interne beheersing

Speerpunten van
de gemeenteraad

Bijlagen

Actuele ontwikkelingen

Sisa

WNT

Onafhankelijkheid

Communicatie

Urenbesteding

Actuele ontwikkelingen die interessant kunnen zijn voor u

De ontwikkeling van de Omgevingswet

Na de inwerkingtreding van de Omgevingswet is 2026 het jaar waarin de uitvoeringspraktijk merkbaar zwaarder wordt. Het tweede reflectierapport van de Evaluatiecommissie Omgevingswet, met de titel *'Werk aan de winkel'*, laat zien dat de wet functioneert, maar dat vereenvoudiging, voorspelbaarheid en uitvoerbaarheid nog niet vanzelfsprekend zijn bereikt

Voor gemeenten is daarbij vooral relevant dat sinds 1 januari 2026 niet langer gebruik kan worden gemaakt van TAM-IMRO voor wijzigingen van het omgevingsplan. Met deze Tijdelijke Alternatieve Maatregel konden gemeenten via de IMRO-standaard het omgevingsplan wijzigen voor urgente gebiedsontwikkelingen. Gemeenten moeten daardoor vanaf dit jaar werken met de standaard STOP/TPOD. Dat maakt 2026 tot een omslagjaar waarin juridische kwaliteit, planvorming, software, capaciteit en kennisontwikkeling samenkomen. In de praktijk neemt hierdoor het risico toe op vertragingen, verschillen in werkwijze en extra druk op de uitvoeringsorganisatie.

Voor accountants en toezichthouders is vooral van belang dat deze stelselverandering niet alleen een juridisch vraagstuk is, maar ook doorwerkt in projectbeheersing, legesramingen, investeringsplanning, grondexploitaties en de betrouwbaarheid van managementinformatie over vergunningverlening en ruimtelijke projecten.

Privacywetgeving, algoritmen en AI

Ook op privacygebied is 2026 nadrukkelijk een jaar van bestuurlijke aanscherping. De Autoriteit Persoonsgegevens (AP) heeft in haar jaarplan 2026 aangekondigd extra kaders te publiceren over generatieve AI en over het recht op uitleg bij geautomatiseerde besluitvorming. Daarnaast heeft de AP begin 2026 specifiek onderzoek gepubliceerd naar misbruik van persoonsgegevens door gemeenteambtenaren, met aanbevelingen voor het voorkomen en opsporen van interne datalekken. Voor gemeenten is dit een belangrijk signaal: privacyrisico's liggen niet alleen in grote systemen of datalekken door hackers, maar ook in autorisatiebeheer, logging, intern toezicht en organisatiecultuur.

Tegelijk schuift de Europese AI-verordening in 2026 verder door naar de uitvoeringspraktijk. Voor AI-systemen met een hoog risico gaan vanaf augustus 2026 strengere eisen gelden, terwijl de verplichting tot AI-geletterdheid al van kracht is. Voor gemeenten en gemeenschappelijke regelingen betekent dit dat de inzet van algoritmen en generatieve AI niet langer alleen een innovatievraag is, maar ook een compliance- en governancevraag. Besturen zullen explicieter moeten sturen op transparantie, menselijke tussenkomst,





Samenvatting



Jaarrekening

Informatiewaarde
jaarverslag

Financiële positie

Bevindingen
controle

Interne beheersing

Speerpunten van
de gemeenteraad

Bijlagen

Actuele ontwikkelingen

Sisa

WNT

Onafhankelijkheid

Communicatie

Urenbesteding

Deze Sisa-regelingen zijn op uw gemeente van toepassing

Wij hebben in onze controle specifieke werkzaamheden verricht om een oordeel te kunnen geven over de getrouwheid en rechtmatigheid van de financiële verantwoordingsinformatie in de SiSa-bijlage bij de jaarrekening 2025.

Voor de bevindingen uit onze controle gelden op grond van de Nota verwachtingen accountantscontrole zwaardere rapporteringstoleranties dan voor andere onderdelen van de jaarrekening.

De rapporteringstolerantie is per specifieke uitkering:

- EUR 12.500 indien de omvangsbasis kleiner of gelijk is aan EUR 125.000;
- 10% indien de omvangsbasis groter dan EUR 125.000 en kleiner dan of gelijk is aan EUR 1.000.000;
- EUR 125.000 indien de omvangsbasis groter is dan EUR 1.000.000.

De rapporteringstolerantie heeft geen consequenties voor de omvang en aard van de controle van specifieke uitkeringen. Hierna hebben wij onze bevindingen per specifieke uitkering opgenomen.

Strekking controleverklaring rechtmatigheid		Goedkeurend		
Strekking controleverklaring getrouwheid		Goedkeurend		
Sisacode	Specifieke uitkering	Fout / onzekerheid	Financiële omvang in EUR	Toelichting fout/onzekerheden
FIN B2	Regeling specifieke uitkering gemeentelijke hulp aan gedupeerden kinderopvangtoeslagproblematiek 2021	Fout	EUR 0	n.v.t.
FIN B2	Regeling specifieke uitkering gemeentelijke hulp aan gedupeerden kinderopvangtoeslagproblematiek 2021	Onzekerheid	EUR 0	n.v.t.
BZK C62	Regeling specifieke uitkering kwijtschelding gemeentelijke belastingen	Fout	EUR 0	n.v.t.
BZK C62	Regeling specifieke uitkering kwijtschelding gemeentelijke belastingen	Onzekerheid	EUR 0	n.v.t.



Deze Sisa-regelingen zijn op uw gemeente van toepassing

Sisacode	Specifieke uitkering	Fout / onzekerheid	Omvang van de fout of onzekerheid	Toelichting fouten / onzekerheden
BZK C92	Regeling specifieke uitkering Informatiepunten Digitale Overheid	Fout	EUR 0	n.v.t.
BZK C92	Regeling specifieke uitkering Informatiepunten Digitale Overheid	Onzekerheid	EUR 0	n.v.t.
OCW D8	Onderwijsachterstandenbeleid 2023-2026 (OAB)	Fout	EUR 0	n.v.t.
OCW D8	Onderwijsachterstandenbeleid 2023-2026 (OAB)	Onzekerheid	EUR 0	n.v.t.
OCW D14	Regeling specifieke uitkering inhalen COVID-19 gerelateerde onderwijsvertragingen	Fout	EUR 0	n.v.t.
OCW D14	Regeling specifieke uitkering inhalen COVID-19 gerelateerde onderwijsvertragingen	Onzekerheid	EUR 0	n.v.t.
OCW D23	Regeling eenmalige specifieke uitkering en subsidies lokale bibliotheekvoorzieningen	Fout	EUR 0	n.v.t.
OCW D23	Regeling eenmalige specifieke uitkering en subsidies lokale bibliotheekvoorzieningen	Onzekerheid	EUR 0	n.v.t.
IenW E44B	Tijdelijke impulsregeling klimaatadaptatie 2021–2027 (SiSa tussen medeoverheden)	Fout	EUR 0	n.v.t.
IenW E44B	Tijdelijke impulsregeling klimaatadaptatie 2021–2027 (SiSa tussen medeoverheden)	Onzekerheid	EUR 0	n.v.t.



Samenvatting



Jaarrekening

Informatiewaarde
jaarverslag

Financiële positie

Bevindingen
controle

Interne beheersing

Speerpunten van
de gemeenteraad

Bijlagen

Actuele ontwikkelingen

Sisa

WNT

Onafhankelijkheid

Communicatie

Urenbesteding

Deze Sisa-regelingen zijn op uw gemeente van toepassing

Sisacode	Specifieke uitkering	Fout / onzekerheid	Omvang van de fout of onzekerheid	Toelichting fouten / onzekerheden
SZW G2	Gebundelde uitkering op grond van artikel 69 Participatiewet_gemeentedeel 2025	Fout	EUR 0	n.v.t.
SZW G2	Gebundelde uitkering op grond van artikel 69 Participatiewet_gemeentedeel 2025	Onzekerheid	EUR 0	n.v.t.
SZW G3	Besluit bijstandverlening zelfstandigen 2004 (uitsluitend kapitaalverstrekking)_gemeentedeel 2025	Fout	EUR 0	n.v.t.
SZW G3	Besluit bijstandverlening zelfstandigen 2004 (uitsluitend kapitaalverstrekking)_gemeentedeel 2025	Onzekerheid	EUR 0	n.v.t.
SZW G4	Tijdelijke overbruggingsregeling zelfstandig ondernemers (Tozo)_gemeentedeel 2025	Fout	EUR 0	n.v.t.
SZW G4	Tijdelijke overbruggingsregeling zelfstandig ondernemers (Tozo)_gemeentedeel 2025	Onzekerheid	EUR 0	n.v.t.
SZW G10	Wet inburgering 2021_gemeentedeel 2025	Fout	EUR 0	n.v.t.
SZW G10	Wet inburgering 2021_gemeentedeel 2025	Onzekerheid	EUR 0	n.v.t.
SZW G12	Kwijtschelden publieke schulden SZW-domein hersteloperatie kinderopvangtoeslagaffaire_gemeentedeel 2025	Fout	EUR 0	n.v.t.
SZW G12	Kwijtschelden publieke schulden SZW-domein hersteloperatie kinderopvangtoeslagaffaire_gemeentedeel 2025	Onzekerheid	EUR 0	n.v.t.



Samenvatting



Jaarrekening

 Informatiewaarde
jaarverslag

Financiële positie

 Bevindingen
controle

Interne beheersing

 Speerpunten van
de gemeenteraad

Bijlagen

Actuele ontwikkelingen

Sisa

WNT

Onafhankelijkheid

Communicatie

Urenbesteding

Deze Sisa-regelingen zijn op uw gemeente van toepassing

Sisacode	Specifieke uitkering	Fout / onzekerheid	Omvang van de fout of onzekerheid	Toelichting fouten / onzekerheden
SZW G13	Onderwijsroute_ deel gemeente 2025	Fout	EUR 0	n.v.t.
SZW G13	Onderwijsroute_ deel gemeente 2025	Onzekerheid	EUR 0	n.v.t.
VWS H4	Regeling specifieke uitkering stimulering sport	Fout	EUR 0	n.v.t.
VWS H4	Regeling specifieke uitkering stimulering sport	Onzekerheid	EUR 0	n.v.t.
VWS H12	Regeling specifieke uitkering lokale preventieakkoorden of preventieaanpakken	Fout	EUR 0	n.v.t.
VWS H12	Regeling specifieke uitkering lokale preventieakkoorden of preventieaanpakken	Onzekerheid	EUR 0	n.v.t.
VWS H30	Specifieke uitkering versterking voor sport en bewegen, gezondheidsbevordering, cultuurparticipatie en de sociale basis 2023-2026	Fout	EUR 0	n.v.t.
VWS H30	Specifieke uitkering versterking voor sport en bewegen, gezondheidsbevordering, cultuurparticipatie en de sociale basis 2023-2026	Onzekerheid	EUR 0	n.v.t.
VRO J55	Aanpak energiearmoede	Fout	EUR 0	n.v.t.
VRO J55	Aanpak energiearmoede	Onzekerheid	EUR 0	n.v.t.



Samenvatting



Jaarrekening

Informatiewaarde
jaarverslag

Financiële positie

Bevindingen
controle

Interne beheersing

Speerpunten van
de gemeenteraad

Bijlagen

Actuele ontwikkelingen

Sisa

WNT

Onafhankelijkheid

Communicatie

Urenbesteding

Deze Sisa-regelingen zijn op uw gemeente van toepassing

Sisacode	Specifieke uitkering	Fout / onzekerheid	Omvang van de fout of onzekerheid	Toelichting fouten / onzekerheden
VRO J94	Regeling specifieke uitkering verduurzaming slecht geïsoleerde woningen van eigenaar-bewoners en woningen van verenigingen van eigenaars, woonverenigingen en wooncoöperaties in het kader van het Nationaal Isolatieprogramma	Fout	EUR 0	n.v.t.
VRO J94	Regeling specifieke uitkering verduurzaming slecht geïsoleerde woningen van eigenaar-bewoners en woningen van verenigingen van eigenaars, woonverenigingen en wooncoöperaties in het kader van het Nationaal Isolatieprogramma	Onzekerheid	EUR 0	n.v.t.
VRO J96B	Regiodeals 4 ^e tranche	Fout	EUR 0	n.v.t.
VRO J96B	Regiodeals 4 ^e tranche	Onzekerheid	EUR 0	n.v.t.
VRO J117B	Regeling specifieke uitkering versnelling natuurinclusief isoleren	Fout	EUR 0	n.v.t.
VRO J117B	Regeling specifieke uitkering versnelling natuurinclusief isoleren	Onzekerheid	EUR 0	n.v.t.
KGG K1	Regeling aankoop woningen onder een hoogspanningsverbinding	Fout	EUR 0	n.v.t.
KGG K1	Regeling aankoop woningen onder een hoogspanningsverbinding	Onzekerheid	EUR 0	n.v.t.
KGG K28	Tijdelijke regeling capaciteit decentrale overheden voor klimaat- en energiebeleid	Fout	EUR 0	n.v.t.
KGG K28	Tijdelijke regeling capaciteit decentrale overheden voor klimaat- en energiebeleid	Onzekerheid	EUR 0	n.v.t.
AenM M16	Bekostigingsregeling opvang ontheemden Oekraïne	Fout	EUR 0	n.v.t.
AenM M16	Bekostigingsregeling opvang ontheemden Oekraïne	Onzekerheid	EUR 0	n.v.t.



Samenvatting



Jaarrekening

Informatiewaarde
jaarverslag

Financiële positie

Bevindingen
controle

Interne beheersing

Speerpunten van
de gemeenteraad

Bijlagen

Actuele ontwikkelingen

Sisa

WNT

Onafhankelijkheid

Communicatie

Urenbesteding



Samenvatting



Jaarrekening

Informatiewaarde
jaarverslag

Financiële positie

Bevindingen
controle

Interne beheersing

Speerpunten van
de gemeenteraad

Bijlagen

Actuele ontwikkelingen

Sisa

WNT

Onafhankelijkheid

Communicatie

Urenbesteding

De belangrijkste bevindingen uit de controle van de WNT-verantwoording

Als onderdeel van onze controle hebben wij de naleving van de Wet Normering Topinkomens (WNT) gecontroleerd. Op grond van de wet zijn de griffier en de gemeentesecretaris aangewezen als topfunctionaris. Hun bezoldiging is juist en volledig verantwoord in de WNT-verantwoording in uw jaarstukken.

Wilt u meer weten over de WNT? Kijkt u dan op: <https://www.topinkomens.nl>

Controleverklaring bevat paragraaf inzake overige aangelegenheden anticumulatiebepaling WNT

Met ingang van 2018 geldt een WNT-regel voor de samenloop van topfuncties bij verschillende WNT-instellingen. Deze anticumulatiebepaling regelt dat de som van de bezoldigingen van iemand die uitvoerende topfuncties uitoefent bij meerdere rechtspersonen of instellingen, niet hoger mag zijn dan het van toepassing zijnde bezoldigingsmaximum. In overeenstemming met de Regeling Controleprotocol WNT 2025 hebben wij geen controle uitgevoerd op de naleving van deze anticumulatiebepaling. Dit hebben wij in onze controleverklaring bij uw jaarrekening in een paragraaf inzake overige aangelegenheden tot uitdrukking gebracht.

Bijlage Wet Normering Topinkomens (WNT)

Aantal topfunctionarissen	U heeft twee topfunctionarissen verantwoord in de jaarrekening.
Aard dienstverband	De topfunctionarissen zijn gedurende 2025 in loondienst bij de gemeente geweest.
Betaling ontslagvergoeding	U heeft in 2025 geen ontslagvergoedingen boven de WNT-grens uitgekeerd.





Samenvatting



Jaarrekening



Informatiewaarde
jaarverslag



Financiële positie



Bevindingen
controle



Interne beheersing



Speerpunten van
de gemeenteraad



Bijlagen

Actuele ontwikkelingen

Sisa

WNT

Onafhankelijkheid

Communicatie

Urenbesteding

Wij zijn gedurende de gehele controle onafhankelijk geweest van uw gemeente

Een belangrijke kernwaarde van onze beroepsgroep is dat wij onafhankelijk zijn van het orgaan dat de jaarrekening opstelt. Bij uw gemeente is dit gewaarborgd omdat de gemeenteraad onze opdrachtgever is en het college verantwoordelijk is voor het opstellen van de jaarrekening.

Wij hebben de naleving bewaakt van externe standaarden, het onafhankelijkheidsbeleid van ETL Assurance & Overheidsaccountants en de onafhankelijkheidsafspraken met uw gemeente. Wij bevestigen dat we aan deze onafhankelijkheidsvereisten hebben voldaan en voldoen.

Om onze onafhankelijkheid bij de controle van de jaarrekening te waarborgen hebben wij geen werkzaamheden uitgevoerd die buiten de kaders van onze overeenkomst vallen. Een andere maatregel die wij genomen hebben is dat alle teamleden die betrokken zijn bij de controle van uw gemeente persoonlijk hebben verklaard dat ze onafhankelijk zijn van uw gemeente. Deze verklaring is in ons controledossier opgenomen.

Belangrijke onderwerpen en aandachtspunten die wij met u hebben gecommuniceerd

Als ETL Assurance & Overheidsaccountants vinden wij het belangrijk om u te laten zien op welke wijze wij de belangrijkste onderwerpen en aandachtspunten van de controle aan u hebben gerapporteerd. Dit hebben we opgenomen in onderstaande tabel.

Vereiste communicatie grond van controlestandaarden	Controleplan	Management-letter	Accountants-verslag
Mededeling over de verantwoordelijkheden van de accountant.	●		
Bevestiging van onze onafhankelijkheid	●		●
Eventuele significante tekortkomingen in de interne controle		●	●
Eventuele ontdekte of vermoede fraude		●	●
Niet-naleven van wet- en regelgeving		●	●
Schriftelijke bevestigingen gevraagd van het management			●
Alle zaken die van invloed zijn op de vorm en inhoud van de controleverklaring.		●	●
Ons standpunt over belangrijke kwalitatieve aspecten van de verslaggeving door het college			●
Rapporteren over significante moeilijkheden, aangelegenheden en overige zaken die van belang zijn voor het toezicht op het financiële verslaggevingsproces			●
Niet gecorrigeerde afwijkingen			●
Significante aangelegenheden die naar voren komen tijdens de controle in verband met verbonden partijen van de gemeente		●	●
Beschrijving van de reikwijdte en timing van de controle, waaronder significante risico's.	●		●



Samenvatting



Jaarrekening



Informatiewaarde
jaarverslag



Financiële positie



Bevindingen
controle



Interne beheersing



Speerpunten van
de gemeenteraad



Bijlagen

Actuele ontwikkelingen

Sisa

WNT

Onafhankelijkheid

Communicatie

Urenbesteding



Samenvatting



Jaarrekening

Informatiewaarde
jaarverslag

Financiële positie

Bevindingen
controle

Interne beheersing

Speerpunten van
de gemeenteraad**Bijlagen**

Actuele ontwikkelingen

Sisa

WNT

Onafhankelijkheid

Communicatie

Urenbesteding

Onze urenbesteding in verband met de controle van de jaarrekening van uw gemeente

Onze urenbesteding is in overeenstemming met onze verwachtingen

De controle van de jaarrekening vereist voldoende tijd en aandacht van het controleteam. Hierbij beogen we een passende verdeling binnen het team ten aanzien van de onderwerpen, kennis en betrokkenheid. Ingevolge de maatregelen “In het Publiek belang” binnen de accountancysector rapporteren wij over onze urenbesteding ten aanzien van de jaarrekeningcontrole.

Teamlid	Begrote uren	Werkelijke uren
Partner	16	
Manager	32	
Controleleider	80	
Sr. Assistent accountant	80	
Assistent accountant	80	
Totaal uren	288	





ASSURANCE &
OVERHEIDSACCOUNTANTS

Bedankt voor de fijne samenwerking

